הצפה

ב"ה, יום רביעי, י"ד שבט תשל"ד (6.2.1974)
שנה ל"ו — גליון 11622 — המחיר 60 אגורה

עתון התנועה הדתלאומית של המזרחי והפועל המזרחי
מייסד ועורך ראשון: הרב מאיר בר־אילן זצ"ל

שראל שוללת לחלוטין הצעות סוריה בעניין הפרדת הכוחות

ההצעות הוגשו לישראל באמצעות וואשינגטון

[illegible] בירושלים [illegible] לשלול הצעה זו [illegible] שיש בה מלבודת ביחון שהיא [illegible] את פרטים ושיטת השגתם [illegible] התקדמות להפרדה אז לגמרה. [illegible] ישראל אין קשר בין שני ה[illegible] רשימת השבויים יש למסור [illegible] לאמצע בגולה הדיונים אינם [illegible] להתנהל כל עוד שסוריה אינה [illegible] את אמנת ג'נבה.

[illegible] המשלחת קיימה הפיישות [illegible] עם השרים, בטרם נתנה [illegible] שלילית להצעות אלה. [illegible] שהוצעה הללו הוגשה ב[illegible] של המצרים הבוררים. אר[illegible] ברית מעוניינת אף היא בהת[illegible] שיחות ההפרדה עם סוריה, [illegible] הושמת המצרים לא הר[illegible] המדינה הערבית היחידה [illegible] הסכם כלשהו עם ישראל. [illegible] הסכם הזה לטובת מצרים. [illegible] שר, שאריה הסכירה שגם [illegible] בשלבה בשעתו לנהל מו"מ עם [illegible] קוראה ופעם ציפו וייטנאם, ב[illegible] שקיבלה רשימת השבויים ולפי[illegible]

[illegible] ראה בהצעות הסוריות [illegible] ראה בהן [illegible] ראה בהן [illegible] ראה בהן

هكذا من الاصل

בזהירות ובעקביות

הפעילות הדיפלומאטית המואצת בין וואשינגטון, קאהיר, כוסקבה ודמשק המכוונת להגביר הלחצים על ממשלת־ישראל שלא להתנות את הדיונים על הפרדת הכוחות עם סוריה בפרסום רשימת השבויים וביקור נציגי הצלב האדום אצלם טוכנת בחובה מוקשים רבים. מה ששלים סוריה רוצה כיום הוא, לנהל את השיחות להפרדת הכוחות באווירה של לחץ תמידי על ישראל באמצעות הקלף ששמו — רשימת השבויים הישראליים. בידעו את רגישותה המיוחדת של ישראל לבעיית השבויים, הוא מקווה להשיג יתרונות רציניים במשא־ומתן, לדבות דיתורים טריטוריא־ליים בעלי מהמעות ברמת־הגולן.

נגד אסאד קשה לטענן, בפרט שהוא פועל מתוך כמי שהסיר כיצמו את צלם האלוקים ועניינים הומאגרים אינם מוגעים ללבו. אולם מצד אחד קשה לקבל „העצות הטובות" מאת ראשי הממשל בארה"ב שאינם פוסקים מלחפש דרכים, כיצד להביא לשיחות על הפרדת הכוחות, בלא ששלים סוריה ימלא תחילה את החובה האלמנטארית המוטלת עליה לפי אמנת ציוות והלא היא — פרסום רשימת השבויים הישראליים שבידי סוריה.

אמנם אין לנו ספק שארצות־הברית פועלת בתום־לב ומתוך תרחיה לשלום כדי לייצב את המכס הפטקת־האש, בפרט עתה, אחרי המתיחות שנרשמה בגבול הצפוני, אך עם כל הכבוד שאנו רוחשים לה, לא נוכל לקבל עצתם לנהל שיחות בלא שהמודים יגישו תחילה את רשימת השבויים.

בכלל קשה לתת אימון בשליטי סוריה ובהסכמים שהם חות־כים עליהם, על־אחת־כמה־וכמה נוכח העובדה שהם מומיפים להתאכזר לשבויים שלנו. לפי ידיעות בעתונות חוץ, אף הצבירו אחדים מהם לתקידה בברית־המועצות, רבר שהוא אסור בתכלית לפי אמנת ג'נווה, הכיצד נוכל להאמין להם בעתיד?

הבידודים בכל הקשור לחסכם הפרדת הכוחות עם סוריה מחייבים זהירות ועל כולם עקביות בעמדת הממשלה. יש להיות זהירים לנבי מהות ההסדר ועקביים, כי לא נפתח בשיחות אתם, כל עוד לא קיימנו את התנאי הראשוני — פרסום רשימת השבויים שבידם.

אם אין בכוחם של בעלי „העצות הטובות" בוואשינגטון ובמוסקבה להשפיע על דמשק למלא תובה אלמנטארית שהיא מצווה עליה לפי אמנת ג'נווה, הכיצד נוכל להתייחס ברציות לעצותיהם ולשיחותים הסובים שהם מוכנים להגיש לנו, כדי להביא להפרדת הכוחות בגבול הצפוני?

אמנם בעייה השבויים לוחצת עלינו. אנו חרדים לגורלם, לשלומם ובטחון הייהם. אך לא נוכל עם זאת להשלים, כי בעייה זו תהווה גורם קובע במשא־ומתן לייצוב קווי הפסקת האש עם סוריה.

טוב עשתה ממשלת־ישראל שהבהירה השבוע, כי לא חל כל שינוי בעמדתה. ואנו רוצים לקוות שגם לא תשנה עמדתה, תרף הלחצים מבחוץ. מן הראוי שבנהיר זאת גם לד"ר הנרי קיסינגר למען ידע, כי בנושא זה אין פשרות.

זעקת המתנחלים

נציגי התנחלויות, תברי כל. הזרמים ההתיישבותיים — מהמועל־המזרחי, איחוד הקיבוצים, הקיבוץ המאוחד, העובד ה־ציוני ותנועת המושבים — שהתכנסו אתמול בכפר־עציון נתנו ביטוי לדאגתם וחרדתם לגורלה ועתידה של ההתנחלות היהודית בכל שטחי ארץ ישראל, בגולן, ביהודה ושומרון ועד באר־שבע למפרץ שלמה.

דאגתם — להתנחלויות הקיימות, בל יימצאו ביום בהיר אחד מחוץ לגבולות מדינת ישראל.

תביעתם — להרחיב את מסגרת ההתנחלות, לביסום הישות היהודית בארץ־ישראל.

תשומת לב מיוחדת הושמה בכנס זה לעתידה של ההתנחלות ברמת־הגולן. הדיעות על הפרדת הכוחות בגבול הצפוני ועל גמיגה אפשרית משטחים מדאיגים את המתנחלים היהודיים שהקרי־מו ביתם, מתוך מסירות־נפש ואהבת־ישראל וארץ־ישראל.

זעקת המתנחלים ראויה להיתמע. הגורמים הממלכתיים המסמכים מן הדין שיתנו דעתם לדברים הרציניים שיצאו מלב המתנחלים ויקדישו להם את מלוא תשומת הלב.

הדברים שהושמעו הם — דברים בעתם. אין זמן מתאים יותר לבירור זה מאשר בעת המשא־ומתן לקביעת קווי־יסוד לממשלה החדשה ואין זמן מתאים יותר להתריע מאשר עתה כשנושא תיחום הגבולות הנוכר להיות אקטואלי מאוד, גם אם בשלב זה המדובר בהפרדת הכוחות בלבד.

המפגש המשותף של נציגי כל הזרמים ההתיישבותיים, מעל ומעבר לויקתם הפוליטית־מפלגתית קובע לו מימד מיוחד ותותן יתר־תוקף לדברים ולהחלטות שנתקבלו בכנס זה.

עתידה של ההתנחלות בשטחים נתונה עתה על כפות־המאזנים. כדי להוציא מפיקות מלב המתנחלים לגבי עתיד הבית שבנו, ראוי, כי תימסר הודעה חד־משמעית מטעם הממשלה, כי הייבובים שהוקמו יישארו בתחום הגבולות של מדינת ישראל. ובכדי להוציא מפיקות לגבי עתיד ההתנחלות היהודית בארץ־ישראל, יש לזרז את קצב ההתנחלות בשטחים המשוחררים, מה גם שזה טוב למדינה ותרומה נאמנה לבטחונה!

המטכ"ל החל באיסוף נתונים להפקת לקחים ממלחמת יום־כיפור

סיכום ראשון של לקחי מלחמת יום הכיפורים הצפתם לדרגים ה־כוניים בצהל עשוי להתבצע בבר לקראת שנת העבודה החדשה של צה"ל, מחודש אפריל ואילך.

הפקת הלקחים, מזכר „במהנה" הייר — דקר־הייר עשיר, ואנשיו מתרבות בחלקת ההדרכה שב־מטכ"ל.

הלקחים ישפיעו על הדקטרינה הלחימה

מאחר שליקחי מלחמת יום הכי־פורים מהווים עתה נידבך מרכזי בעידכון מיבנה צהל, ביחוד ותור־רת הלחימה שלו — טוכמו תחילה רק לקחים ברורים וחיוניים, שיי־שומם המיידי בדש למקרה של מתיחות הלחימה — דוגמה הפע־לת כחוח שריון מול מקסיקת הבים של ישראל, בפי שבוצאה בלחמה. הוסר הגלם, שמסמנו מופקים הל־קחים, מגיע אל מהיד מכמה וכמה מ־מחרים:

● דו"ח מפקד, על כל מפקר בהחיל, מדרג מגיד ועד לאלופי ה־פיקודים, להעביר דיון מפורט על המלחמה מנוחיתו־הוא. המדובר לא רק בדרג המפתחר והמסייע, אלא גם ביחידות שירותים, ויחוחי מפקי דיתום של גדודי הספקה, אז חימוש, אמורים לבות בהשומת לב שווה לזו המוענקת לאלה של מגיד שר־ית או כחים בגדרים.

● בנסים כל חילות צהל וי־חידותיו נבטוח לקיים בנסים ותוד־קידים, לסיכום המלחמה ולקחיה. ב־בנסים אלה, שרבים מהם כבר נער־כו, מחלשות דיעות בין מפקדים וקציני־מטה מדרגים שונים ותיחו־דות דבות. כל עוד רשנים אירועי המלחמה בזכרון, המשתתפים. ותכן הכנסים מוקלט, נרשם ומעובד ע"י הייר.

● תחקירים בנושאי־מוקד. לרשות מחלקת תורת הלחימה במ־ה"ל ובציבור בפיקודים וביחידות. מקור זה מקיף חשוב, הן משום שעורכי התחקירים ליח את אירועי המלחמה מקרוב והן משום אירגונה של מחלקת היסטוריה להפקת הער־מר ולשימורו.

עם זאת החלים ראש מה"ל, אלוף מנחם מרון, לקיים צרורות נפרדים ומיוחדים לתיחקור עשרה נושאי־מוקד.

הנושאים 2

יום רביעי ז"ד שבט תשל"ד 6.2.74

בכנס הרבנים הספרדיים

הגר"ע יוסף מותח ביקורת על עמיתו הגר"ש גורן

טוען שהמצב ברבנות הראשית „חמור מאוד"

בכנס הרבנים הספרדיים שי־נערך אתמול באחרבי „החיים" בת"א שהשתתפו ב־130 רב־נים מכל חלקי הארץ ואשר נועד לדפר „ההאחדה הרבנים הספרדים בישראל" — השמיע הרב הראשי הראשי"ל הגר"ע יוסף ביקורת כל עמיתו ה גר"ש גורן וקרא לאיחוד כלל הרבנים הספרדים „בשבילת עדיפויות תוך חתירה לי עדיפות מחלש ברבנות ובי־ריונות".

הרב הראשי אמר ש„המצב ברבנות הראשית חמור מאד — אלא אם כן יתחדשו הרבנים הבנוגים האחר־ים במדינה ויכיכסו לעזור הקודה כדי לעצור מצב ההתרדרות".

הגר"ע יוסף אמר שבשום בבור הרבנות וכבוד הציבור אינו רוצה להיכנס לפרטים אלה ציין ש„הרבנות הראשית עומדת היום בפני מיצר של קרוב להפיכה עבר דינים לבתי הדין האורחיים, והוא חרטם שהמי־נרים לא יתנהלו בהתאם לכשיהתם דרמתם של המיומדים אלא מתוך שיקולים אחרים, דומת הרבנות הרד במלום לעלותי.

הרב הראשי אמר, כי מאז בחירתו לכסות הרב הראשי מטאת נמנה היא לקדם את ענייני הדת בכלל ו־הרבנות בפרט, תוך שיתוף פעולה מלא עם עמיתו חברי מועצת הרבנות הראשית „במיוחד שהיו אל ליבי לטפח את מבורתה המפוארת של ה־מורשת הרבנית הספרדית, שתחבונתה העיקרית היא אמיתות נפש ואהבת ישראל ומסירות לעם ולתורה".

הרב הראשי אמר ש„המצב ברבנות הראשית חמור מאד — אלא אם כן יתחדשו הרבנים הבנוגים האחר־ים במדינה ויכיכסו לעזור הקודה כדי לעצור מצב ההתרדרות".

הגר"ע יוסף אמר שבשום בבור הרבנות וכבוד הציבור אינו רוצה להיכנס לפרטים אלה ציין ש„הרבנות הראשית עומדת היום בפני מיצר של קרוב להפיכה עבר דינים לבתי הדין האורחיים, והוא חרטם שהמי־נרים לא יתנהלו בהתאם לכשיהתם דרמתם של המיומדים אלא מתוך שיקולים אחרים, דומת הרבנות הרד במלום לעלותי.

הרב הראשי אמר, כי מאז בחירתו לכסות הרב הראשי מטאת נמנה היא לקדם את ענייני הדת בכלל ו־הרבנות בפרט, תוך שיתוף פעולה מלא עם עמיתו חברי מועצת הרבנות הראשית „במיוחד שהיו אל ליבי לטפח את מבורתה המפוארת של ה־מורשת הרבנית הספרדית, שתחבונתה העיקרית היא אמיתות נפש ואהבת ישראל ומסירות לעם ולתורה".

תגובתו של דובר לשכת הרב גודן:

הקריטריון למינוי דיינים חדשים — גדולתם בתורה ונאמנותם למדינה

כתגובה לדברי של הרב הראשי עובדיה יוסף בכנס של הרבנים ה־ספרדיים, מסר אמש דובר לשכת הרב גורן:

א) מינוי דיינים בישראל נעשה על ידי ועדת המינויים הממשלתית אשר כה ישבנים נציגי הממשלה, הכנסת, הדיינים הרבנים הראשיים בראשות שר הדתות. לבן אין שחר לאשמה אילו רב ראשי אחד ממנה את הדיינים על דעתו. ב) הקריטריון לבחון כושר לדיינים חדשים על ידי מועצת הרבנות הראשית הוא הצלחתם בבחינות על ידי ועדה בחינות השר־אית, גדלותם בתורה ונאמנותם ל־ארץ ולמדינה. ג) רוב חברי מועצת הרבנות הראשית הספרדיים משתתי־פים באופן קבע בדיוני המועצה הם שותפים מעילים בכל החלטותיה. ד) דיוני מועצה הרבנות הראשית מתנהלים בהתאם לתקנות הקיימות ולפי ההלכה האומרת אחרי רבים להטות, ולא יתכן שדעת יחיד תכ־ריע את הדוב הנזלו של המועצה. ה) כל ניסיון להתארגנות על רקע עדתי מרתיקה את המשימה הקדושה של מיזוג שבטי ישראל ופוגעת ב־אחדות העם. ו) כבר הגיע הזמן ש־עניני הרבנות הראשית יתנהלו ב־דרך עם בבור מבפנים ועל הבנת הדדית ולא באמצעות כלי התקשורת.

ההסתדרות תבע העלאת תקרת תוספת היוקר לאלף ל"י

ראש המחלקה לאיגוד מקצועי ב־הסתדרות, אוריאל אבן־הטוביך, אמר אמש כי סגנת ההסתדרות להעלות את תיקרת תוספת היוקר מ־700 ל"י ל־1000 ל"י.

התביעה תוצג לתעשיינים לקראת חידוש הסכמי העבודה ב־1 באפריל. לעומת זאת אין סקוס להעלות את התביעה במו"מים הנהוגים על פיצוי ההתייקרות, משום שצמצום הסובסי־דיות פגע בעיקר בבעלי ההכנסות ה־נמוכות.

מר אבן־הטוביך השיב לשאלות ב־ציני ועדי עובדים ב„בית סוקולוב" בת"א, בטבגרת שידור תכנית „מוקד" בטלוויזיה.

ג'יימס קאלהאן: יש להתייחס ברציונות לרצונה של מצרים בהסדר עם ישראל

יש להתייחס ברציונות הרבה כיך־הר לרצונה של ממשלת מצרים כ־יום להגיע להסדר כלשהו של שלום עם ישראל — אמר אתמול יו"ר מפלגת הלייבור בבריטניה ושר ה־חוץ בממשלת הצללים של מפלגת זו, מר ג'יימס קאלהאן במסיבת עתו־נאים במלון „הילטון" בתל אביב.

מר קאלהאן, אמר, שהוא הרא־שון מאז היה כאן עם החוץ האמרי־קני הנרי קיסינגר שראה את מא־דאת האז ראש הממשלה גב' גולדה מאיר תוך 48 שעות וקיים שיחה עם שניהם. בעקבות שיחותיו אלה במצרים ובישראל הערשמתו היא שיש הזדמנות טובה לנע לקראת הסדר של שלום בין ישראל ומצ־רים.

בתשובה לשאלה על הסרת האמ־ברגו על הנשק מבריטניה למזה"ת, אמר כי היה לחץ כבד על שר ה־חוץ הבריטי מר אלק דאגלס יום להפסיק את האמבארגו, אולם קיימת רומדת השאלה באיזו מידה יפחתו עכשיו הסכרים לוריאה בלתי מרו־סנת של נשק לכל מדינות המזה"ת, הוא עצמו סבור, שצריך להגיע ל־פיקות בינלאומי כלשהו על גריכת הנשק למזה"ת.

19 גופות הוחזרו

(סוף מעמוד ראשון)

הגיש עזרה למצרים ואו"ם הרעבר לשטח ישראלי.

מבצע החזרת הגופות התנהל באיטיות

מרכז האיחוד 5 (עסק"א) „מבצע אמנגוד" — פעולת החיפושים אחר גופותיהם של חיילים שנהרגו במל־חמת יום הכיפורים, „התקדם באי־טיחות בגול „עיכובים שבהם נתקלו המחפשים, בעיקר בדרגי של הפיקוד המקומי" — זאת כתב המזכיר הכלל־לי של האיחוד, קודם ואלהיהים, ב־דיון שפורסם היום על פעולות כוח החיפוש של האיחוד בחזית המזרח.

„בהתאם לרשומות של כוח החיפוש הוחזרו 27 גופות לשלטונות המצריים ו־21 גופות לשלטונות הישראליים מאז 28 בינואר" — נאמר בדיון של אלהיהים.

המזכיר מצייץ כי מבצע החיפושים יחודי, כתוצאה של טרדה של פני־שות בין הצדדים, בנוכחות בציגים של הצלב האדום ושל כוח הפיקוח.

אלהיהים דיווח עוד כי הפרדת הכוחות, שהחלה ב־25 בינואר „מת־נהלת בצורה חלקה, ולא היו כל תק־ריות בעלות משמעות".

מ. בן־פורת הגיש למרכז העבודה הצעה להחליט על הקמת ממשלת ליכוד

מאת שופרנו לענייני מפלגות

„המרכז בחייב הקמת ממש־לה רחבה, שתישען על הרוב המכריע של הכנסת, לשם כ־מצרך בשותפות עם „הליכוד" המעוגנת בהחלטות קודמות של המזכירות והכנסת לגבי מדיניות ההוק שיר מדינת ישראל".

הצעה זו רצה חיב מרדכי בן־פורת להגיש להצעה במרכז סמלגה ה־עבודה.

ח"כ בן־פורת מבקש להגיש להצ־בעה עוד הצעה הולטה לסיה: המערך יעשה להגברת שיתוף פעילים מיבאי אוצות הואיסלם בהיי הצבור במדינה, ליצוגם בהסרצה ובביצוע בבל תחומי החיים הציבוריים כדרוש להתרקמות אחריות משותפת של יוצאי כל הגלויות. בן־פורת מבקש בי המרכז יטיל על לשכת המפלגה להביא תוך שלושה חודשים תבנית שניישם הולטה זו שוויא הלק ב־מצע המערך לכנסת הכנסיית.

בן־פורת פנה אתמול במכתב אל מזכיר מפלגת העבודה וחיב אהרון ידלין כי יעמיד את הצעותיו אלו ל־הצבעה במרכז מפלגת העבודה ש־יתכנס בקרוב לסיום הריון בהוצאת ההחלטות לכנסת ובהרכבת הממשלה.

המחבלים החוטפים בסינגאפור ביקשו עזרתה של צפון־קוריאה

קאהיר 5 (עיר) — שלושה ה־פדאיונים, אשר הפסו אנשי־ה־מטוס יוגוסלבי בקראצ'י בשבוע שי־של קרוב לחבריהם עבר דיינים לבתי הדין האורחיים, אשר גור דין מוות נידונו לכוותה באתונה, יצאו היום מקאהיר לפריפלי — על כך הו־דיעה הסוכנות הידיעות המזרח־היכונית המצרית.

השלושה, אשר, לדברי שלטונות נגל התעופה, הם בעלי אזרחות פאקיסטאנית, היו מלווים על ידי שגריר לוב בפאקיסטאן, אבראהים ג'ידבי.

ג'ידבי ושגריר מצרים בפאקיסטאן עלו חשבון, ליוו את שלושת הטרו־ריסטים, בבוהם לקאהיר בטטוס מא־קיסטאני לפני יומיים.

● בנסים כל חילות צהל וי־חידותיו נבטוח לקיים בנסים ותוד־קידים, לסיכום המלחמה ולקחיה. ב־בנסים אלה, שרבים מהם כבר נער־כו, מחלשות דיעות בין מפקדים וקציני־מטה מדרגים שונים ותיחו־דות דבות. כל עוד רשנים אירועי המלחמה בזכרון, המשתתפים. ותכן הכנסים מוקלט, נרשם ומעובד ע"י הייר.

● תחקירים בנושאי־מוקד. לרשות מחלקת תורת הלחימה במ־ה"ל ובציבור בפיקודים וביחידות. מקור זה מקיף חשוב, הן משום שעורכי התחקירים ליח את אירועי המלחמה מקרוב והן משום אירגונה של מחלקת היסטוריה להפקת הער־מר ולשימורו.

עם זאת החלים ראש מה"ל, אלוף מנחם מרון, לקיים צרורות נפרדים ומיוחדים לתיחקור עשרה נושאי־מוקד.

הנושאים 2

יום רביעי ז"ד שבט תשל"ד 6.2.74

2 מואשמים בשוד בנק

שני אנשים מואשמים בבי־צוע שוד מזוין בבנק הפועלים בחלת יצחק ובגניבת 100 אלף ל"י בקירוב לפני חמשה ימים.

● רשמי הבנק אמרו מסר, בן 30 מ־רמת־גן, אחרן קרן בן 25 מראשון לציון. כתב אישום נגדם הוכן על ידי עו"ד ס. שרמן, סגן פרקליט מחוז תל־אביב.

בכתב האישום נאמר כי ב־9.12.73 הגיעו השניים בשעה 5 בבוקרית „ולולו" גנובה לסניף הבנק שברחו שביל החלב 7 בנחלת יצחק, כשהם רשלי פנים ומאייגים בתת ביקלע „עוזי" ובאקדח. בכניסה לבנק פרקו הנאשמים משוכר הבנק את נשקו — תת מיקלע „עוזי" — תוך כדי איומים בנשק, ואחר מכן לקחו עמם גם נשק זה.

התובע סיפן, כי השניים איימו ב־נשק על הנוכחים בבנק, אילצו את הקופאי לפתח את הקופה וגנבו מ־תוכה — 97,820 ל"י.

בכתב אישום נוסף. סופן התובע, כי מאז השוד ובמשך תדש ימים השתמשו הנאשמים ב„ולולו" שגנבו לנסיעות שונות, וכי הנאשם אשר מסר הוליף את לחיות הזיהוי על הסבונית, ואף דאג להדביק על ה־„ולולו" תוית שבתון.

עוד נאמר, כי ב־10.1.74 נעצר ה־נאשם אחרן קרן בחוך ה„ולולו" ב־אחד מרחובות תל־אביב. בעוד שהוא נפסל לנהיגה ע"י בית המשפט בזולי 1973 למשך 5 שנים. בחוך המכונית נמצא לדברי התובע הנשק שבו הש־תמש השודדים. 2 כוכבי גרב ש־שימשו למסיכות, ופריטים נוספים.

בבוקר תוגש בקשה להשאיר את הנאשמים במעצר עד תום ההליכים.

התביעה עומדת להזמין למשפט זה 51 עדים, ביניהם אנשי משטרת רבים ואזרחים.

3 המחבלים מקראצ'י יצאו מקאהיר ללוב

סינגפור, 5 (עיר, ציג ויפרייס) — המחבלים הפדאיונים, המחזיקים שלושה בני ערובה בטטיסה מעבורת בגמל סינגפור מזה ששת ימים ביקשו לעזוב את המדינה לוב. הם הגיעו לשדה תעופה סלטר בשבלם מעבר חפשי כדי שיוכלו לעזוב את המדינה.

דובר ממשלה סינגפור אמר כי בקשת המחבלים נכללת בהודעת אשר בה נענו לדרישת סינגפור לחס־דיר בשבילם מעבר חפשי, באמצעות נציגות ורה כאן.

ארבעת המחבלים, בנראה שני יפנים ושני ערבים, תפסו את המע־בורת ביום ה' שעבר, לאחר שניסו ללא הצלחה לעצור מיכלים בבית ויקוק בסינגפור.

המחבלים הוטיפים מעבר עד תום ההליכים.

התביעה עומדת להזמין למשפט זה 51 עדים, ביניהם אנשי משטרת רבים ואזרחים.

מחסור חמור בחומרי חבישה

מאת מפרנו הכלכלי

מחסור חמור שורר לאחרונה ב־חמרי חבישה ובתי חולים נתקלים בקשיים בטיפול בחולים עקב מחסור זה. כמו"כ נעלמו כמעט לגמרי מ־השוק תחיתולים ואמהות לתינוקות אי־לן יכולות בכלל להטיגן. המחסור כמעט עלול להחריף עד יותר.

שני מוצרים, אלה מיוצרים מתוצי בחתנה דקים שאותם קשה להשיג. גם ייבוא מחדיל של חומים אלה אינו בא בחשבון כי יש מחסור למי לחומים אלה.

נציגי מגאף הטכסטיל של חת דות התעשייתים נפגשו השבוע שר המסחר והתעשייה, מר מ. בו והעלו בפניו את הבעייה. היצו מאשימים בעיקר במחסור בחו־את „סיכי־דיסנות", היצרן הזי לחומים אלה. הם טענו כי למרו לא כדאי לייצר חומים דקים ב־שעליהם הם מרויחים פחות מ־על חומים אחרים. לבני „ס־דיסנות" הם טענו כי לבעלים דשים של המפעל העובר לידיהם ימים אלה הובטח לאפשר להם יי־החומים הדקים. הבטחה זו ה־אחד התנאים שלפיהם נרכש המ־ציי בעליו החדשים, שקנו אותו חצי חנם. בבכירות לחו"ל הם יק־ח 30־25 אחוזים יותר מאשר בא־רות בארץ הם רוצים להצלות המפעל על פסים של רווחיות.

כפי שנודע לשופרנו הכלכלי, היה שר המסחר והתעשייה מקל־מכב ויצוא של חומים ולהפנותם שוק המקומי בטענה כי הוא ז לעמוד בהתחייבות לרוכשי הזמ־מר בדבר הבטחה לעומת זאת, עול לנבדלת ותמיכה של חומים קים במטוויות אחרות.

היצרנים של חומרי הביטה ותת אחרת של חומים דקים (לבנים, דים ועוד) משקפקים באפשרות ת הבדלת התקיבה הזאת ומרשים לה בתה מפעלים בקרוב אם הבעייה תוסדר.

דרישה להעלאת מחיר המצות

מאת מפרנו הכלכלי בירושלים

דרישה להעלאת מחיר המצות פסח בשיעור של כ־100 אחוז הוגש למכונה על המחירים.

יצרני המצות הגישו תחשיב ל־פורט לביטום תביעתם. ביקשה הו שיביהם תעשה בימים הקרובים וא ניראה כי אכנם קבוצה העלאה בש־עור קרוב לזה שביקשו, אכן ואשרו

יובהרו ההבטחות לשיכון עבור החיילים המשוחררים

(ח—כ—ן), אתמול, שוב הוצ־רכו שחמרים ממשרדת הבפה ה־צטוניה בתל אביב למגע חיילי מילואים, להתפרץ אל משרדי משרד הביכון בקריה בתל אביב. הבטחות שניתנו להם בקשר לד־ביות לשיבון לחיילים ששרתו ס־יום הכיפורים. הם טוענים כי מאו־ימסור אותם אישית. בתופשתו הראשונה חש סטל אחרון המתגו־רר בפתח תקוה, מיד בבואו הבי־תה לבית הדורים ומסר את ה־תפילין לתדרין יעקב וחזחזה ידד שהוטתעו לקבל את וזג התפי־לין היקר של בנם שנפל.

קרנות הרבה — ללא כסף

(י. עמד.) השפל המוקד את המסחר הקפיטוצ'ר, מגיע שחרים רבים לפנות לקרנות עזרה ול־הלוואות — והנה מתברר כי כרוב קרנות לא ראוים כסף...

בטאת התאחדות המחדרים ב־חיפה, מבבה את המצב המגוחך שדווקא בטעה שהמחזר הקמ־עוואי מתקשה בעניני השעה, ואיננו דוחה בטעד אלא בעזרה לשעה, מהברר שהדברים יגעים.

קיימת קרן של האגף לסחר פנים להלוואות עד ששת אלפים ל"י. קיימת קרן ליד עירית חיפה לעזרת מחרים ובעלי מלאכה — להלוואות עד חמשת אלפים ל"י. קיימת קרן דומה ליד הבוטח לביטוח־לאומי. נראה שישנה קרן אחרת גם ליד משרד הח"י־רות „להנעות מומלצות", שפר־סים אחדותיה מדם בטטרו.

כלומר, אם מחר מעוניין ב־הלוואה מזערה של 15 אלף ל"י (סכום קטן לסדי בימים אלה) עליו לתתרוצץ בשורה של מוס־עד ביה, לדגיש פניות, לסלא ספ־סים רבים, להחיץ ערבים לכל הטוסדות המבליצים של חקר־נות. המחרים תובעים לאחד את הקרנות, לחקל את האחרת, פחות המרוצאות ויותר יעילות.

מהו המחיר הנכון?

(ש. א.) בראשית השבוע פרי־סם משרד המסחר והתעשיה בכל העתונים לות מחירים מכסימליים לכצרבי מכולת.

בין היתר מתפרסם במודעה כי מחיר בקבוק חלב מעוקר דל שומן (אחת אחד) של 600 מ"ל הוא 88 אגורות. מחיר זה עודד הפתעה גדולה, מאחר ובמודעה הראשונה שפרסם משרד המס־חר והתעשיה, למחיר ביטול ה־מוסדיות נרשם כי מחיר בק־בוק הוא שמנים אגורות. מה קרה במשך השבוע, האם הו־תה הטלאת מחירים נוספת, ואם לא, איזה מחיר הוא הנכון, ה־ראשון או השני.

אגב, משרד המסחר והתעשיה, הודיע שעל כל מוצר יהיה מצויין משקלו, וכמה הוא מכיל, יודע לבסח, כי בקבוקי החלב המעוקר, מכילים 595 מ"ל ולא 600 מ"ל כפי שרשום במודעה.

ישובי רמת הגולן תורמים לביצוי הרמה

(ה. ה.) מספר ישובים ברמת הגולן, שיגרו תרומה מיוחדת למגבית המאתחרת בישראל, כ־את לשהתחפרם במפעל ארצי של איסוף בספים למען שיקום ישובי הרמה לאחר מלחמת יום הכיפורים.

למפעל אשר הוכרז בראשית החודש בזחוכי הארץ, יעוד ל־הגיע ל־28 מיליון לירות הדרי־שים להרחבת התשתית הקרקעית הקיימת וליצירת בסיס לישוב נוסף.

בשנה החולפת הוציאה ההתיש־בות הערבית לאוניה, בתוכה גם ישובי מפר רבים, לשיא בתרי־סותיה הארציות למגבית המאר־הדה בישראל.

הגר"ש גורן בשיעורו ב„מרכז הרב":

מצווה על כל אחד ואחד להילחם על שחרור הארץ

„בני הישיבות קידשו שם שמים במלחמת יום הכיפורים ומצווה היתה על כל אחד ו־אחד להלחם בפרי לחנן ול־שחרר את הארץ, וכל מלוד מה בארץ ישראל דיהה פיקוח נפש".

אמר בן היתר הרב הראשי ל־ישראל, הרב שלמה יוידן, במסגרת שיעור שהגיד אתמול בישיבת „מר־כז הרב" בירושלים, לפני מאות תלמידים, ראשי ישיבה ואורחים רבים.

הרב הראשי הפלה בתחילת דב־ריו את זכרם הקדוש של בני הי־שיבה שנפלו במלחמת יום הכיפור־רים, כאשר שילבו חזיון. כח ורוח. „הכל הולך לפי הכבון שמימי ואין לנו. לחשוש משום איש. עלינו להיות בטוחים שסופנו להגשים את הגאולה השלישית ובימינו תיושע יהודה וישראל ישכון לבטח", אמר הנואם.

לבני הישיבה קרא הרב גורן לה־פיח הקוזה האוכף בקרב העם בעת הזאת, תוך אמונה בהשגחה העליונה ובערכי הטוהר של הנביאים.

הרצאתו של הרב גורן בסוגיה

„רשות הרבים בבדבר סיני" עברה תוך דריכות ועניות ואריכה למעלה מסעתים, תלכידי הישיבה התפלטו בהתלהבות עם הרב גורן בהלכה.

לגבי יהודה ושומרון הדגיש הרב גורן, כי הם חלק בלתי נפרד מא־רץ ישראל. „אם ירושלים משולה לראש, הרי שיהודה ושומרון הם ה־גוף ואי אפשר לראש לחיות בלי שיגוף מן הגוף", אמר.

ראשי הישיבה והתלמידים ביקשו את הרב הראשי להמשיך בשיעורים קבועים בישיבה.

כנס נציגי התנחלויות

(סוף מעמוד ראשון)

הם, כדי להאבק נגד כל נסיון של נסיגה נוספת על זו שכבר היתה בשטחים המחוקים.

הכנס קרא להנעות התתישבות ול־כל עיר, כפר, קיבוץ ומושב להכ־ספר לערבות זו. הכנס קובע, כי מדינת ישראל עומדת בפני הבריאות הרוה גדול הנובעות לקיומו של עם ישראל ושלמות ארצו.

„בתוך חרדה להתפתחויות הצפו־יות לעתיד איי על כל הלקיה ול־עתיד ההתנחלויות בחבלי ארץ אלה, התאספנו נציגי ההתנחלויות חחד־שות ממרום הגולן, בקעת הירדן, הר חברון ומרחבי סיני, כדי לק־בוע בי ובחוו המבינת של כל יחר־לת היא להתישב בכל מרחבי ארי ועל הממשלה לסיע במימוש זכות ור, ואמר בהחלטות.

„אנו תובעים מהכנסת — ואמר בהמשך ההחלטות — להכליל בק־ר זוי היסוד שלה הכנית משלה מפר־רסת להרחבת ההתנחלות, להקמת ישובים חדשים בכל חלקי ישראל, תוך הקצאת משאבים כספיים. אנו מחדיים עם החלטת ישובי רמת ה־גולן. שכל חזרה בחילו מעבר מ־קו הפסקת האש של ליחמת ששת הימים, מסכנת את עצם קיומה של ההתישבות באזור, ותביבים את הכ־ריע הגולן בחוטים מדינת ישראל־. לבסוף קרא הכנס לציבור ולנוער בארץ ובחיל לסיע בכאבק „ולהגי־ס דרך לשרות־ינו".

הכנס הקים ועדת פעולה למימוש ההחלטותיו, וכפי שנודע עומדת ה־ועדה לבקש פגישה דחופה עם ראש הממשלה, כדי להביא בפניו את החלטות כנס ביתיותהם.

חסידים מקרית אתא סיירו במוצבים קדמיים של צה"ל

מאת מפרנו ביחשה

הבורת חסידי גור מקרית אתא כלוחיית הרב משה ראוכברנר מחי־סה, מזכיר המחנה הדתיה פ. הימל־פרב ובציג בטרד הדתות א. דומב־ברב, סיירו ביחידה החונות באי־זור איטמגלה, מול ואדמיה ה־שניה של המצרים.

במסך השבת האחרונה, עברו אנשי הדתה במחנבים הקדמיים, ערכו מסיבות עונג שבת והרשמו דברי תורה והתעוררות מעניני ד־יקבא, בין החיילים יהי רבים שומ־רי מצוות ובני תורה מירושלים ומ־מקומות אחרים בארץ, הפוגשים ב־שירות מאז יום הכיפורים. וכפי שאמר החיילים הבדיר: כמלחמת מצרים הקודמה תיה ליל שימורים אחד, כיום אנו אוכלים שימורים כבר 3 חודשים... החיילים קיבלו את תבורת החסידים בהתלהבות רבה, הוך התרוממות הרוח וחזכירונם ל־בקרב שוב ביחידותהם.

בין הפטיש והדובן

הצעת תיקון ל„חוק הנוער"

(אתמול בכנסת)

שר הסעד, מיכאל חזני, הביא אתמול לכנסת הצעת תיקון „לחוק הנוער — טיפול והשגחה", ובדברי ההסבר לחוק הדנים ב־עקרון „טובה הילד" הוא העובר בהוס הסני בבי־מערכת החקיקה ופסקי הדין הוגעים לקטינים. עקרון זה — אמר — יסרד במסמס הענבי ובית הדין הרבני.

תפוסק בעזרת הקבינים

השר חזני הסביר שחוק זה בא להבטיח הגנה לקטין שאינו מסוגל להגן על עצמו ושלשלמו אורבת סכ־נה מצד הסביבה, המשפחה ובו־ר הסד הוסיף כהעקרון הבחרתי ש־ביאמר הוקק הוא שהחברה מסיבה לדעת מן הפרט, כה טוב בשביל הילד, היא מבחינה הפוסק האחרון „בטובת הקטינים". הדורה חייב לס־על בילוד בתחום לנרבות הנקבעות ע־יי החברה. ואם הדורה אינו פועל לפי הנחיות אלה, רשאית החברה ליטול את הסמכות לידיה. הוקק מדר־ש את ובוחו של הקטין להתפתחות תקינה ומגדיר בפרטם את חובת ה־חברה לבנות עובדים סוציאליים ב־מקרי סעד להיה הניל. מתפקדים להביא לידיעת בית המשפט בל מקרה הדלול לסבן שלומו של הקטין ולהס־לין בפני בית משפט על דרבי ה־טיפול בו.

התקרבות מקרי מקצ — מתי?

שר הסעד ציין עוד שבבוחתו ה־חוק מדגיש את טובת הקטין מעל לכל התחשבות במצבו של הוהדה — אולם החוק ביועד לבוא לעזרתו של ההורה בשהוא בשעל בתפקודו ובי־כולו חובותיו לבני ילדו. הוקק אינו שולל את זכויותיהם של הוהדים— אלא סבניל אותם באופן ומני בלבד. במסגרת החוק קיימת אפשרות של טיפול אינטנסיבי ודינמי בהורים הקטין.

מתי מוצדקת התערבותו של סקיד סעד?

השר חזני מנה מקרים אלה: בסקרה של הזנחה או התעללות ו־התאכזרות בו. הזנחה חוסר טיפול בקטין מבטים מסיבות שונות, החל מאדישות לצרכיו של הקטין וכלה באכזריות בלתי מודעת. מאחר ש־החוק מספל בהורים שאינם ממלאים את תפקיד כראוי, המגמה היא להביא אותם לתפקיד הולם ללא ה־שימוש בסנייה לבית המשפט. לבן חלק ניכר מהטיפול של סקרי הסעד הוא בצל הוהק, כלומר ללא הבאת הענין לבית המשפט. רק לאחר ש

לקראת שיחות ההפרדה עם סוריה

מאת יעקב אדלשטיין

בעוד שהסכם ההפרדה עם מצרים הולך ומתבצע, קיים רם לחץ לפתוח בשיחות־הפרדה עם סוריה. הלחץ מכוון צי ארה"ב וכלפי ד"ר קיסינג'ר. מצרים אינה מרגישה ח מזה שהיא היחידה שחתמה עד כה על הסכם כלשהוא ישראל, בעוד סוריה מאשימה אותה שבגדה. בה ומענתה ת, כשם שיצאנו למלחמה יחדיו כך אסור היה להגיע סכם עם ישראל בלעדינו.

ן מרגש מאמץ כצורי, לשכנע מדינות ערב בהתאצות והסכם דת הכחות עם ישראל. מערך ברה המצרי פועל בנושא זה הקיסור, מה עוד שגם זו ידוגים מערערים על ההסכם תוקף. מצרים אינה משוניגת ב נוסף של הסכם הפרדת הכו־ או בשיחות שלום, לפני שיות־ השלב הזה. גם ישראל אינה יגה בכך והיא מצוגיגת קודם סכם וזה יתבצע הלכה למעשה. כבל שהסכם יוכיח את עצמו ה הנעיה שאפשר להסתדר בהס־ ן במזרח, הבדדים דה פקסה, לעורר בעיות יוריזיות ארוכות ם טרם ברור אם מהלך זה טוב ראל.

מצב זה, טרם ברור אם המצ־ יציע בתת נוסף של הסכם הפ־ או הסדר כולל. בישראל קיי־ חילוקי דעות. אם, עליהו לש־ להסדר כולל או להסתפק בהס־ במזרחים בלבד, עד שיתבהר ב. מלחמת יום הכיפורים הוכי־ שהמזרח אינו פועל דווקא לטובת ל. יתכן ויש לנצל את המזרח־ של שיחות בעבה כדי להגיע ד כולל.

* טרום התחלתי

יחות עם סוריה הם במצב טרום לתי. שני הצדדים מעוניינים ם הפרדה. יש להניח שהסר־ ידרשו שישראל המחלק מרדג הים ברמת הגולן. אין להניח מריקאנים יציעו זאת. הבעיה

היא שישראל טרם ניבשה הנצה להפרדת כוחות בסוריה. אם כי סוב יתר, שהנעצה תבא מישראל ולא מן הצד הערבי. המכשול העיקרי ב־ הוא הקיסור, מה עוד שגם זו ידוגים מערערים על ההסכם תוקף. מצרים אינה משוניגת ב נוסף של הסכם הפרדת הכו־ או בשיחות שלום, לפני שיות־ השלב הזה. גם ישראל אינה יגה בכך והיא מצוגיגת קודם סכם וזה יתבצע הלכה למעשה. כבל שהסכם יוכיח את עצמו ה הנעיה שאפשר להסתדר בהס־ ן במזרחים, הבדדים דה פקסה, לעורר בעיות יוריזיות ארוכות ם טרם ברור אם מהלך זה טוב ראל.

מצב זה, טרם ברור אם המצ־ יציע בתת נוסף של הסכם הפ־ או הסדר כולל. בישראל קיי־ חילוקי דעות. אם, עליהו לש־ להסדר כולל או להסתפק בהס־ במזרחים בלבד, עד שיתבהר ב. מלחמת יום הכיפורים הוכי־ שהמזרח אינו פועל דווקא לטובת ל. יתכן ויש לנצל את המזרח־ של שיחות בעבה כדי להגיע ד כולל.

* טרום התחלתי

יחות עם סוריה הם במצב טרום לתי. שני הצדדים מעוניינים ם הפרדה. יש להניח שהסר־ ידרשו שישראל המחלק מרדג הים ברמת הגולן. אין להניח מריקאנים יציעו זאת. הבעיה

כן מרגש מאמץ כצורי, לשכנע מדינות ערב בהתאצות והסכם דת הכחות עם ישראל. מערך ברה המצרי פועל בנושא זה הקיסור, מה עוד שגם זו ידוגים מערערים על ההסכם תוקף. מצרים אינה משוניגת ב נוסף של הסכם הפרדת הכו־ או בשיחות שלום, לפני שיות־ השלב הזה. גם ישראל אינה יגה בכך והיא מצוגיגת קודם סכם וזה יתבצע הלכה למעשה. כבל שהסכם יוכיח את עצמו ה הנעיה שאפשר להסתדר בהס־ ן במזרחים, הבדדים דה פקסה, לעורר בעיות יוריזיות ארוכות ם טרם ברור אם מהלך זה טוב ראל.

מצב זה, טרם ברור אם המצ־ יציע בתת נוסף של הסכם הפ־ או הסדר כולל. בישראל קיי־ חילוקי דעות. אם, עליהו לש־ להסדר כולל או להסתפק בהס־ במזרחים בלבד, עד שיתבהר ב. מלחמת יום הכיפורים הוכי־ שהמזרח אינו פועל דווקא לטובת ל. יתכן ויש לנצל את המזרח־ של שיחות בעבה כדי להגיע ד כולל.

* טרום התחלתי

יחות עם סוריה הם במצב טרום לתי. שני הצדדים מעוניינים ם הפרדה. יש להניח שהסר־ ידרשו שישראל המחלק מרדג הים ברמת הגולן. אין להניח מריקאנים יציעו זאת. הבעיה

וך מרגש מאמץ כצורי, לשכנע מדינות ערב בהתאצות והסכם דת הכחות עם ישראל. מערך ברה המצרי פועל בנושא זה הקיסור, מה עוד שגם זו ידוגים מערערים על ההסכם תוקף. מצרים אינה משוניגת ב נוסף של הסכם הפרדת הכו־ או בשיחות שלום, לפני שיות־ השלב הזה. גם ישראל אינה יגה בכך והיא מצוגיגת קודם סכם וזה יתבצע הלכה למעשה. כבל שהסכם יוכיח את עצמו ה הנעיה שאפשר להסתדר בהס־ ן במזרחים, הבדדים דה פקסה, לעורר בעיות יוריזיות ארוכות ם טרם ברור אם מהלך זה טוב ראל.

מצב זה, טרם ברור אם המצ־ יציע בתת נוסף של הסכם הפ־ או הסדר כולל. בישראל קיי־ חילוקי דעות. אם, עליהו לש־ להסדר כולל או להסתפק בהס־ במזרחים בלבד, עד שיתבהר ב. מלחמת יום הכיפורים הוכי־ שהמזרח אינו פועל דווקא לטובת ל. יתכן ויש לנצל את המזרח־ של שיחות בעבה כדי להגיע ד כולל.

* טרום התחלתי

יחות עם סוריה הם במצב טרום לתי. שני הצדדים מעוניינים ם הפרדה. יש להניח שהסר־ ידרשו שישראל המחלק מרדג הים ברמת הגולן. אין להניח מריקאנים יציעו זאת. הבעיה

* שיחות חילופי שבויים

קיסינג'ר העביר מכוריה את ה־ רעיון שקודם יתחילו שיחות ודק בהמשך המסוד סוריה את הרשימה. הממשלה החליטה שהנעצה זו היא מלכודת. משום שסוריה תנצל את השבויים ללחצים כלתי פוסקים. ל־ מעשה, בך גם נוגה מצרים, כאשר הגוראל באמסי הביא את רשימת השבויים במצרים לאהל בקיס ה־ 101, אך נמנע מלמסור אותה, עד שלא הושג הסכם כולל לפתיחת ה־ כביש סואץ—קהיר והגשת אמפקה לארמיה השלישית הנצורה. אלא שבמרים עם מצרים היה בידי ישר־ אל קלף חזק. ביתור הארמיה השלי־ שית. קלף שהביא להסכם בן ששת הסעיפים על שיחרור השבויים.

ד"ר קיסינג'ר הביע אופטימיות ביחס להשגת הסכם הפרדת הכוחות עם סוריה. מגיחים שהוא יחזור ל־ סיבוב נוסף של שיחות בסוף מרץ. אין להשאיר את היוזמה בידי הער־ בים. הסוריים נוקטים בתכסים של מלחמת התשה כדי להוכיח שהמצב בחזית הסוריות הוא קריטי, לא פחות מאשר בחזית המצרית. ישראל מעוני־ נת גם לראות ולבחון אם המצרים מבצעים את הסכם הדילול שהוא חלק מהסכם הפרדת הכוחות, לפני שהיא תתקדם להסכמים נוספים.

עת קוראים

והיה מחננו קדוש

מאת נ. שרוסר

ל "הצלותי" מר א. בוראי, שפרש ה המסדיל של הוא ובמשיכה ה אסף כשבפת אלפי קולות במגדל לעיריה — הזל ויכוח ך וסוער בין החברים מן השורה ן החזרתו של מר ב' לנגיף ופו לסיעת המסדיל בעיריה ר ל. אלה „בעד" ואלה „נגד". ל־ נה הגיע הנושא גם לפיזתנו, שהגיע אליו; כי שם יוכה. ה, לבירור נוקב ביתר מתינות מן הדעת הראויים לה.

ן בה בעל רשימת „אגב" מיום ר' דצא ואוריך הצרר־חוזיקו תברים ב„מכתבים למערכת". בה לוגלים גם את חלקי בורי־ עקרוני ומעשי זה. ובכדי לא ל־ על דברים שכבר נכתבו אומר שאני מודדה הזדהות במורה ל מה שכתב בגיתון מר ב' ש־ ברשימתו „לחת עוד פרס ד' ב־ „בכתבים למערכת" מיום ד' ל דברי הציל אני מבקש ל־ ן את הנקודות הבאות:

מעשה הפרישה של מר ב' ר' ת הרשימה הנפרדת הפרטית ש־ שה אגנוי עצמו — מעשה אגנוי ביבורי האגנוי מטרי ד ביגוד נשור את כל המשטר אקיטי, שיסחד בתורה ובהש־ היהדות, ושעליו הסטנו את כל במדינתנו המתחדשת בעיה.

מעשה כזה הוא חמור הרסני, עשה ע"י חבר ותיק ומכבד בכל ת חילוניות; הוא חבר שמעמיד, נעשה ע"י חבר ותיק ומכובד ה דתית. כאן זה גורל, לדעתי, ילול לי ממש.

לדעתי, מעשה כזה הינו אחד פסולים המובהקים לסחלת הי־ ותנו החברתית. המטרית הנר־ שפקחנו לפני מלחמת יום־כיפ־ דות זו שתיתה, בבל הנראה, עיקרי לפרץ המלחמה (ולצר הרב, טרם לקונו כוסר היא קיימת המשכנו) היא היא ש־ לא מעט גם בחברתנו ובתנו הדתית. המריבות הממושכות ונות בין המיעות שבתוכנו ר על דברים של מה בכך, כחיר אישים רבים, „בסאוור". ובייחוד ם בשל מר בוראי וכשל דיר — הם רק כמה תופעות בול־ המציידות על הכלל. הן הנה בעוכיבנו בחירות, בהן ידרנו אחת, כידוע. כי בתגרה מר־ דחיית כתנעתנו, הסחר המר הייסון „בדבר ביבור באומנה — תרתי משמע — הם המתרוים מר קיומה הכוח קיומה, קודם מיני דברים מתגרים ואפילו — דברים מתגרים. בהיגול אלו, פילו בתרפוחים — מתערערים והזכות של קיום התנהגה, ם בכלל הנדול הידוע „שפם ם מקרקים כעוס הטערה".

באשר ל„הצלותו מר ב', שמר ברשימתו (הנף ד' ב„מכתבים כת מז' דבא) ראוה בה „הוכחה ן הוא רצוי" — יש לומר, ה מאיתמר ה„הצלחה" המעשיה ה הזה היא סימן הזכות ליזכר מוסרי ציבורי ?! ושנית, ל־ הוה יו של מר ב' יש גם הסבר שאינו כיר מוכיח... לפני זה ה נוחמן. לי לשחזה בגיתון ם חברים וידידים משכנות מ־ ת, ממשוחי עם רצי מרים, ם ביים ומפקחים, וכולם מידיזיו ריך של מר ב'; ולתמהני הרב ו לדעת, שכמעט כולם לא ידעו תמשו, שמדובר כאן במעשה ה אנשי ציבור, אנשי מוסדי כפי שהגדרתי בראשית דברי. מבדו לתומם ולתמימותם ותב־ ציבורית כאילו מדובר כאן ה לגיטיאית בין שתי רשימות, ש ואחת עמד עריך בסוף ר ן השניה — „מר בוראן משל ים הייתו אז לפני הבחירה ל־ ת סנף המסדיל בחל אביב. ה ידעו ולא הבינו שרשי־ המעשים לעיריה, שבראשה עריך בסוף, היתה רשימה מוסי שהוכפה אחר כשא ומתן ופיגון, ראוי גם כמה משברים, ציני ארבע הישנה, שנבחרו ן בבחירות לעיריה ולמועצות ם ; רשימה, בראשה סופיה ר ת בסתה של ישיבת לילה ארו־ ציי 29 מתוך 33 חברי מועצה ים. ובאותה ישיבה מכרעת ולתה ולא הוצגה כל רשימה

אחרת בראשותו של מר ב'.

כתבר מערכת הסניף הציעתי ב־ שעתו להנהלת הסניף להסביר הסבי הישב לכל חברי הסניף את המצב ה־ אביתי שנוצר עם צאתו של מר ב' ברשימתו הפרטית. אך לצערי הסס־ ברה אותרה לבוא, אז שנעדדה לגברי ומתוך כך קצר מר ב' את ה„הצלחה" שקצר.

5. וגם „הצלחה" זו של מר ב' ל־ „הצלחה" אחרת שלו, שאותה רשי־ מה, ברישא, כשהוא דן בפרשת בנ־ ים, הריהו יודע לגייס את כל הפק־ רונות המוטיביים הציבוריים, שאכן הם נכונים ובמקומם. כגון: „פרשת בת ים היא מיפפאים של חולין", ה־ ענין הוא „ביטול של מט־ מעת הסניף. למרכז: חילוקי דעות מוכרעים בשכנע הדדי, בטיפו של דבר, בהצבעה כמקובל". ולחלן: „בי־ טול הסכם מתקבל בדרך כלל במורת רוח ופוגע בכבוד ציבורי זה, במיר זד ביצונו דחי, שלפיניו אחרות

(סוף בעמוד 5)

הכנסת יוצאת לדרך

[ליום השנה הכ"ה לכינון הכנסת]

מאת ש. פלקסר

גלי הים שקשקו. מליזות מדגדגות עמדה בחלל האוויר של המילה. חתל אביבית הנאה, ממנה נשקף אופק כחול־לבן מצודד.

קולנע „קסם" שליד שפת הים, חדל מזה חדשים אחדים מלהציג לפני קהל צופים אשליות־ בר. בעשה שחתף לחזיון היסטוריי נדול — לידתו של הפרלמנטריזם הישראלי.

אולם ההצגות המפוארי הפך לזירה ראחתנית של התנגדות פוליטית בין בנחרי הפס העברי. אשר עצמאותו המדינית הוגנקה לו כמחת שמים. במתיר מכל הזדות והיאחזות העקשנית בקרעה המולדת.

על שטיחים רכים, מבהיקים בנקיונם, צצה עבשיו חברי הכנסת שנבחרו זה עתה, בכניסתם וביציאתם מאולם הישיבות דב הרושם. הכל נראה חדיש, שחריחי. מדינה צעירה, פרלמנט צעיר, חזן בנורים שאפף את כחלי הבית הנבהה. המדינה עדיין בחיתוליה. הכל נרשם בראשיה. ה„הים" נשק את ה„אתמול". מחפש נתיב חדש בשביל הזחים של האמת הבתיקה הקמה לחתיה.

משהו נעלם יצץ תוכן חדש בכלי ישן. דומה, רק עכשיו נמצאה המסגרת המתאימה לעסקנות בלל־ישראלית, נחלת כל הזדרות שעברה.

פרלמנט ישראלי שממציגי נראים בנבעים נדר שים. צלן של דמיות היסטוריות מדומה קדושים מעיב מאר־שם בחד של מסתורין.

בית המחוקקים העברי חתל לפעול אחרי הפסקה של אלפיים שנות גלות.

גלי הים שקשקו, הפעילו ריחות של רוי דרוקן כמיהת הזדרות של עם המחדש את עצמאותו הל־ אומית.

הפרלמנט הישראלי הצעיר נשם להוכו בצמאון היסטורי את קסמי העבר. הנעשם מריחות הים הערבים.

הקסם והמיקסם הפכו למציאות מעודדת.

•

פתע נגלו הקסם.

עוד אצמבל פסעו חברי הכנסת עקב בצד אנרחל בסמדרונות הרחבים של בנין הכנסת חתל אביבי, נרגשים מהאחיד המסמנת של אולם הישיבות הנאה. משמח הים המבסיף בצנע כאלעי הבזקים מסנוורי־ עינים.

הים הכל השתנה בטראוטיות.

בחצר מלון סן־רמו, שהפך למשרדי הכנסת, התרוצצו חברי הכנסת המכובדים יחד עם עשרות עובדי מנגנון הכנסת מסביב לשרה של אוטובוסי „אגד", שעמדו לצאת לירושלים — לאכסניה החדשה, הלא נודעת, של הפרלמנט העברי הצעיר.

מה קרה ?

מתקפלים — עבר לחש בין היוצאים לדרך, הממהרים קמצא. חסל סדר ישיבות הכנסת בחל אביב — מלמלו בצער.

יום לפני כן החליטה הכנסת, בעקבות החלטת הארים לביצוגם ירושלים, לקבוע את משבבה הקבוע בירושלים הזמנה, ובכך לחפר את הח־ נלות נגד ביתוחה הצחיחה של ישראל.

החיכים הצעירים יצאים, איפוא ממשכנם הארו־ עי, לירושלים — המשכן הקבוע. אך לדעת מזלם שדר באותו יום, בראשית הנחתה של 1949, מזג אחיר גרוע מאד.

עוד אמש ביטר הזחאי, כי באזור הזרים ירדו שלגים המסמפרזרת תרד פתחת לאפס. הנוסעים התעטפו לכן במעילי חורף ובסודים עבים, משל המנגנון לסע ארוך לארץ קרה.

כמה סקרנים בודדים שנמצאו אותה שעה בסילת הריקה מאדם, הסתבלו בתמהון בתכונה מסביב לאוטובוסים. הסיעים לאי־שם. אחדים מהם אף שלחו סבסי רחמנות לבחרי העם החדי־ שים שנגוד עליהם לבאת ל„גלות".

בדרך לירושלים התקדנו הסכרים נשם עז ניתוך ארצה. רוח לעפתה הצליפה על פני זנתיות האו־ סובוסים. קר עז החל הדרך פניכה.

אך זה היה כאין וכאפס לעומת סה שציפה לנוסעים בנגיע שיירת האוטובוסים לשער הגיא. לציניהם הוקרו רבבים בלבינים עטופי שלג כבר. מרחוק הבחינו הרי ירושלים בלובן מסמא.

לפני הכפר אבו־גוש נחסם הכביש בסבולת שלג אדירה. תגרת בלי רכב לירושלים נעצרה. נהגים וחתיקים יצאו מהאיחם ונבנעו בראשיהם בכבע של חוסר אונים. ירושלים שוב במצור — הפסידו בבת צחוק עצומי. הפעם על ידי צבא השכנים בפיקודו של גנרל חורף...

חברי הכנסת ישבו המומים, מכודבלים בתוך מעיליהם. משהו לא היה מובן להם באילו במסודר־ סש מכרו בהחלטת הכנסת לעלות לירושלים. לירושלים הרחוקה־הרחוקה של הימים ההם. אך מזגע רוקא במזג אוויר רצחני בזה, שאלו מבהרמרים.

מישהו הציע בשפה רפה לחזור לשפלה ולחותר על ביצוגם ישיבת הכנסת היום בירושלים. הצעה זו נדחתה על הסף.

לא ! זה כלתי אפשרי ! ההודעה על הישיבה הראשונה של הכנסת שהתקיים בירושלים, בירח ישראל בבר נמסרה בדרדי ובעהונות. יש לכך משמעות מדינית ובסתנרית מבדרנה ראשתנה. אסור לסגת בגלל „קצת סלג".

אבל כיצד עוברים בבל זאת את מחסום השלג האדיר ?

הצילו את המצב קבוצת עובדים בסולל בונה, שבנראה נמצאו בשטח. בולדוזר עצק החל לפנות את עריסת השלג בן הבבים, ואחרי שעה ארוכה של עבודה מאומצת היתה הדרך לירושלים — פנויה.

מעודדים כהצלחת הפינוי פצחו נוסעי השיירה בשירה עליזה — אנו עולים לירושלים ! הידד ! הידד !

מישהו הוציא מתיקו בקבוק ייש וכיבד את הנוסעים כלגיטה מחמצת.

לחיים ! לחיים ! הדהדו קולות עליזים באוזירה הקרה הכהולנה.

אחרי שלטולי דרך של יותר מארבע שעות הגיעה שיירת הכנסת לשערי ירושלים. הציד היתה עדיין שרויה באווירת מצור. סיכני ההפגזות הכבדות של מלחמת הקוממיות עוד ניכרו היטב ברחובותיה. השלג הכסוי גירסו את אחרוני הירושלמים מחצות הציר.

השיירה נעצרה ליד בניני הסוכנות היהודית ברחוב הכלל גדול. כל ה„מי ומי" של הנמרת הישראלית הזלו לצאת מן האוטובוסים הקפואים כשעל פניהם מצטיירת שאלה מורגנית — איפה נלון בלילה הזה...

בתוך הצליף על פניהם הכסור הירושלמי. מדשדשים בשלג הכבד פילטו להם חברי הכנסת בקושר דרך אל תצר הבוסתנות הלאומיים — הכסניה החדשה של בית המחוקקים הצעיר.

כך הזל יומה הראשון של הכנסת בירושלים הבירה.

ההשלכות הכלכליות והחברתיות של צמצום הסובסידיות

מאת ברוך אדלר

מזה שנים ממיפים כלכלנים לביטול העיוות של מתן סובסידיות למצרכים היוניים הקיים במשק הישראלי. הם הסביבו את הסיסמה: „תמיכה לנצרך ולא למיצרך" כשלדעתם מוטב לתת תמיכה ישירות לנצרכים ולא בדרך הקיפיון של הוזלה מלאכותית של מצרכי יסוד. הם הוכיחו באותות ובמופתים את יתרונותיה של שיטתם אך הממשלה לא קיבלה את דעתם. השבוע, בזמן הלא מתאים ביותר, אימצה הממשלה עמדה זו של הכלכלנים והחליטה על צמצום דראסטי של הסובסידיות וגרמה בכך לזעזוע חמור במשק, שבלאו הכי היה מצבו קשה ביותר.

המצדדים בביטול סובסידיות מצ־ ליחים שורה של ניצוחים להצדקת עמדתם. אין סעם לתת תמיכה ל־ רזרים לזרות „אוכלי לחם הסד", כאילו הם זקוקים לתמיכה ממשלי תית. בהצה שהאמת היא שלא הם נהנים מתמיכה זו אלא הצרכן הע־ רק, בעצם, נובים של הממשלה. ניסוק אחר, יותר מעשי, הוא שקשה להם יותר להחזיק על קבלת פיצוי בצד התיקריות כשבדר שהדבר ב־ דרך בהגדלת התמיכה הממשלתית. הם משוכנעים שהיה להם יותר קל במיקוה עם הממשלה לו זו היתה יודעת שלא היא תשלם את המחיר אלא הצרכן. הלה יבין שאם יש הגד־ יקריות הוא דורש הפלאות שבר אין כל סיבה שגם החקלאי לא יפר־ צה על עמדתו הזא. היצרנים גם איגם שבפי רצון מהיעוותים שנוצרן בשמשקל הסובסידיה במצרכים שר־ נים מהוזה כבר כמחציה המחיר. וכך עורה, למשל, האבטרד שמחיר סוס חלב זול יותר ממחיר כוס גזת. כך גם בוצר עיות שלפיו אוב־ לים יותר קרפיונים, למרות שהם צורכים מספוא יקר שאותו צריך לייבא מחו"ל ולשלם בעדו מטבע זר; וכן מים שאפשר למצוא להם שי־ מושים יותר טובים. לו היה מחירם ריאלי היו ערכנים דבים מעדיפים, ודאי, דגי ים המצויים בספע בארץ ושאינם דורשים הנה מלאכותית ר־ לא מים מתוקים.

מדיניות הסובסידיות — „פרה קדושה"

שנים לא שעתה הממשלה לגינו־ קים אלה ומדיניות הסובסידיות הפ־ כה ל„פרה קדושה" שאסור לגעוע בה. אולם, הממשלה יכלה להרשות זאת לעצמה בל עוד שהיה מזוב־ בקעיבים של עשרות מיליוני ל"י לסובסידיות, אף בשהתמיכה עלתה כבר למאות מיליונים. היא הצדיקה לתת תמיכה זו ובלבד לא לעורר את עצבה של האסתדרות ושל הציבור הרוב, שהרגיל לכך שאת הלחם הר־ חלב צריך לקבל במעט בחנם. מצב דוך בהגדלת התמיכה הממשלתית, הם משוכנעים שהיה להם יותר קל במיקוה עם הממשלה לו זו היתה יודעת שלא היא תשלם את המחיר אלא הצרכן. אולם, לאחרונה הדהב הפער בצורה בזו שהפך את המחיר לצרכן בארץ לא־בסורה.

עליות המחירים בעולם הביאו לכך שלא היתה הממשלה מעוניינת לשמוך על המסגרת הקיימת של מחירי ה־ מוצרים המסוסיים היה עליה להעלות את הסובסידיות ב־800 מיליון ל"י לשנה לפני מיליארד ל"י. סכומי עגק אלה לא היו בידה, ביחוד בזמן שבו בלעים הוצאות המלחמה ותקופה זו חירום סכומים אסטרונומיים. לכן ההחלה לעשות את הניתוח הכואב והבלתי נכנע של צמצום הסובס־ דיות, ולהתאים, לפחות חלקית, את המחירים בארץ, למחירים הריאליים בשוקי העולם.

העלאת מחירים במקום סובסידיות

רוב הסובסידיות הינן לסכרים ושירותים הניתנים בארץ — הוצות חקלאית, תחבורה ולהם. מקבלי ה־ סובסידיה הם היצרנים בארץ ונתוצי השירותים. הללו, בעצם, לא צריך להיות איכפת להם אם הם מקבלים מהל הסכם מתקבל בדרך כלל במורת רוח ופוגע בכבוד ציבורי זה, במיר זד ביצונו דחי, שלפיניו אחרות

(סוף בעמוד 5)

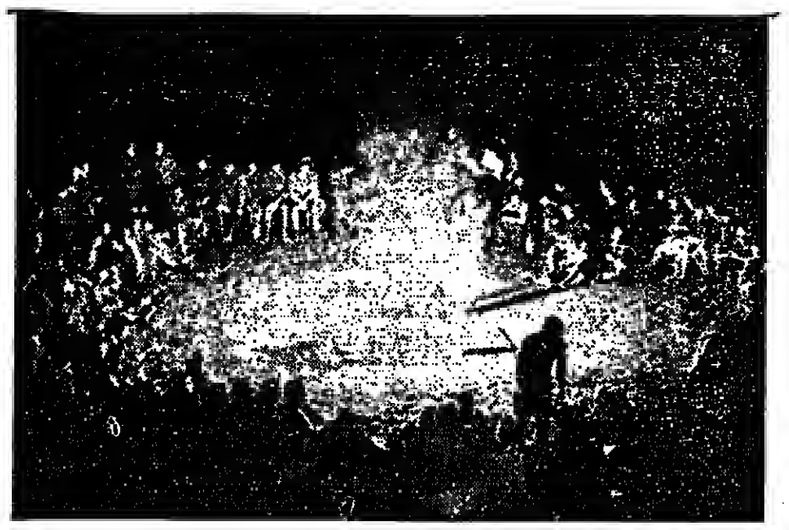

ערב חגי לל המודדת של אנחה והזדרות בגולן

עשרים שנה של לימוד בצוותא

(לציון יובלו של חוג הרמבי"ם בתל אביב)

כשציינו, לפני 20 שנה, את שנת הרמב"ם, וברחבי הארץ נשטפה הקריאה לאמץ משנתו, הוחלט מר ז. ד. ערמון (קסנר־בוים) מוזיקי עובדי הקהילה ר־ עידית תל אביב, לפתוח את שערי ביתו, ל„אלה שהינם נב־ נסים כל יום לבית כנסת", כדי שיהנו בתורה ויחזר מכך — יש־ מעו שיעור ברמב"ם. הן ה„ד החזקה" — שזו כאילו לעצמו — היא בבחינת תלמוד לעם, למה שלא ילמדו את המונים במיש־ נה זו ?!

העלה את עצתו על גבי חתור, שלת זאת לידיעתו הרבים, ואלה, לשמחתו, חשיבו בחיבב. „הם זו־ חלו לבוא, ובאים הם כיום, ברצף של עשרים שנה" — כגלה מר ערמון מכלי להסתיר שמחתו, בשהוא נגרף ל„ים הזכרונות" מימי הבראשית של „חוג הרמב"ם כתל אביב".

מורה, מספר מר ערמון, לא היה בתחילה, אך הלימוד התנהל בצורתא וכל פעם הכשיר יותר עצמו לתת השיעור. יותר מאחד הצטרפו אישי תורה, ואלה היו ל„מלמדים". על אלה נמנו מרופ' שניאורסון, מר י. ל. יונגן (מור־ בנן) זיל ויכליח, ד"ר ד. מרג־ ליות, הרב שלמה מנורה, צבי וורדם ואחרים, שבחלקם הגדול, ממשיכים עד היום ללמד, בסמ־ ברתו של חוג זה. על מגידי הי־ שיעור נמנה גם מר צבי שלוינ־ גר, בעל הצאצא ספרים „סיני". ניתו של התתם־סופר, הרב ב. פ. סכורש. ראש חבר הרבנים חבר מועצת הרבנות הראשית, ד"ר לנדאו, מרצה לפילוסופיה, ד"ר ד. דבוהבסקי, ד"ר ש. ז. בהגא, ש־ הצד ושמה שבהם, שיחזיו רוחבו עצמם לקידום פעילות של חוג יתחדי וה.

כמו זמנה על הלומדים ? אכן, משיב איש שיחנו, „על כל שד־ רות הציבור". באים בעלי בתים הנשי עסקים, אקדמאים ו„עמ־" ובמשך שעה ארוכה, יושבים ב־ בחינת „שבת אחים" הוגים בו משנתו של הרמב"ם. יתרה מזו, משפנו ופזנו כמה ממשתתפי ה־ חוג את הניד ופקרו לדרים סמר־ כות, הקשר נשאר הם באים, ממרחקים. שמותיהם של אלה גנרוים ב„ספר הנכחתי שהת־ קין מר ערמון, ונעים, נעים עד למאד, הוא שת, לחוזר ולעיין בשמותיהם של אלה, שהשתתפו בחוג, המתכנס פעם בשבוע. אגב, לפי נתונים סטטיסטיים אלה, קיימו בברוצה 20 השנה 800 מיפגשים תוכחו יחד „יותר 16 אלף משתתפים, נשמעו 200 הר־ צאות אורחים ו־600 שיעורי לי־ מוד רגילים"...

מר ערמון, שהיה בשעתו גם המזכיר הכללי של הנועת המר־ רזי, הינו סופר ואיש הגות, ש־

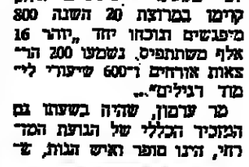

חיבר כמה וכמה ספרים ובכלל ת — „אוצר זוהר", שבו גללים מבחר מאמרי הזיל ו„אוצר קטן־ שבו 30 מונוגרפיות על אישים בעולם היהדות — משמעון הצדיק ועד ליתודה הנשיא.

את ביתו, ברחוב יהושע בן־נון 48, פתח, כאמור, מר ערמון ל־ קיומו של חוג, ומאז פכירתה, לפני 12 שנה, של רעיתו, שושנה, מתקיים בבית זה גם מנין בימי שבת חג. במנין זה, אין בבית כספים, אין גם תרומות ומי ש־ בבל זאת „מתעקש" להעניק תרו־ מה, הרי שזו מכוונת ל„קרן לחב־ ראה" ע"ש רעיתו המנוחה, ומיר־ עדת לנזקקים לאחר מחלה וני־ חוח. „זה היה לרצונה, שכן סמוך לפטירתה הפצירה וביקשה ממני להעניק תרומה לאשה נז־ קקתי" — מספר מר ערמון.

כך הפך הבית הפרטי של מר ערמון שבפפון הכרך, למוקד מ־ שיכה לעשרות רבות של אנשים המבקשים דעת תורה ומתרכזים בליבוד משנתו של הרמב"ם, בפגרת של „חוג הרמב"ם".

השנה, בסיכה השנתית של ס"ו בשבט, יום יסודו של החוג, שוב יבואו ויתבטבו משתתפיו ויפלו על נס יקרה ברוכה זו, ומחיר בקיומו, לשבחתם והבא־ תם של שחרי תורת הרמב"ם !

*

היכולים ילדים ל.קיים מנין ?

האם אפשר לארגן תפילה ב־ צבור לילדים, לפני גיל בר־ מצוה, במסגרת בתי הספר דר־ ממלכתיים־דתיים ? — שאל מר מנחם לאבל, מפקח האזור, את הרב הראשי לישראל, הרי"ש גר־ ון. בביתו כי עתה, עם ביצוע הריפורמה מתריסה בעיה זו של הבטחת ה„מניין" לתלמידים.

האמנם, הרב הראשי, בתשובה ארוכה, המבוססת על המקורות ההלכתיים, משיב תשובתו, ותו מתפרסמת בגליון האחרון של „שמעתין" — במאמן איגוד המר־ רים למקצועות הקודש, וסיכומה של תשובה זו קובע כי אכן, מו־ תר לילדים קטנים בבתי ספר יסודיים לארגן להם מנין, שהם בני תשע ומעלה, אך פרט לחובת השייך ופרט לקריאת התורה. הרב נורן מוסיף כי מורים או מדולים שלמעלה מבר מצוה, כל שאין להם מנין, אל יתפללו עם הילדים ולא יענו אחריהם קדושה וברכו אבל ענים אחריהם אמן ! תוכו — מסיים הרב הראשי תשובתו — לקיים את מצוות התורה ו„שנ־ תם לבניך" — אלו התלמידים ש־ יהיו דברי תורה מחודדין בפי־ הם ולגדלם ולחנכם להפארת זר־ תורה, העם והמדינה !

*

חניכי „מפתן" מוכיחים עצמם

לכשהופעלו ה„מפתנים" על ידי משרד הסעד, להקניית ידע ר־ הנסוקה לנערים, המהלכים ב־ שולי החיים, רבו הספקות. אך עתה, לאחר התצלחה, מתבגנים צבא. עתה, במצב החירום, נוצלו נערים אלה, במקצועם, ומילאו לא אחת מקומם של בעלי מקצוע ממבוגרים.

אגב, מופר לנו כי במפתן של אור עקיבא, הגליזו כל כך הבוג־ רים, שהם „ממש נחמדים" בתום שנות הלימוד. שם מספרים גם בגאות על אחד הבוגרים, השובר בספעל למוצרים סינטטיים, ה־ מרוויח כיום „יותר מהאוראי עליר, בזכות כשרו המקצועי ויכולת הטפסן שלו !

חיים פיקרש

מחלות שהזמן גרמן

ד"ר דוד כרגלית

בשיחתנו האחרונה דובר על ביהוריזיה, אחת המחלות ש־ חיילינו צריכים להיזהר ממנה ולשמור על עצמם שלא יחלו בתנאים, שהם נמצאים בחם בחזית הדרום. כאן נתעכב ב־ קצרה על מחלה אחרת, על ה־ מלריה שאותם המקומות בכו־ ביבות התעלה, נגועים בה.

אנו עומדים בפרוס האביב, שהוא המומן לפורעניות זו, בי אי מתחילים היתושים להתרבות. המלריה, או קו־ את הביצות, היתה בארצנו ארבמית (מקומית, הדיוה) כשבאו הבתישבנים הראשונים לפני קרוב למאה שנה. הארץ היתה זרועה ביצות עם כים מתוקים עומדים, מקום אידיאלי ל־ התרבותו של היתוש אנופלס. זה ה־ מעביר את גורם המחלה מאדם וחלה לאדם בריא ע"י עקיצותיו, ובביקר ע"י נקבת היתוש, הזקוקה לדם ה־ אדם כדי לכלכל את צאצאיה. מחיי־ שבי מלבם, היא פותח תקוה של היתוש, הראשונים מבלו נוראות מבהלה זו, אותו דבר מתישבי חדרה, יחוד ה־ מעלה, משמר הירדן וכו' וכו'. הרו־ פאים הראשונים שקו בעיקר ביבשת הביצות, כדי להפסיק את התרבות היתושים. עם יבוש הביצות ושמרש באמצעים כימיים, כגון די די טי, הת־ גברו לגמרי על מגפת המלריה בארץ, ותנה הרגלתה על הפרק שאלה ה־ מלריה בקשר עם תגיחום של המוני המגוייסים במקומות המועדים לבן־ ביצות, ולא רק ממים מלוחים.

יתוש האנופלס עשוי לעוף קילו־ מטרים רבים ממקום קינונו בביצות כדי לחפש את האדם ולעקוץ אותו. גורמי המלריה, הפלאזמודיומים הת־ שוזים, הגורמים לארבע צורות הב־ הלה (מלריה זיטומיות, שליטוגית, דריעגית ורוטפית), נתפתחים בב־ דוריות האדומות של דם האדם הדי־ ות תוך השוקן מצדן עם הזרע שאר המחלה ואחר כך כשהוא עובר ל־ עקון אדם בריא הוא משאיר לו בדמו את הפלאזמודיומים הנאים יחלה ב־ מלריה; בדן הדגירה הוא שונה מצורה לצורה, מיום אחד ועד עשרים ואחד יום.

התקף המלריה מתחיל במרמודת חזקה (אישהא צמידהא שבנמרא), חלושה בללית, כאב ראש בעיקר ב־ עורף, דפיקות לב וחקות, בחלו, בחילה והקאה. הנהם עולה, במהירות עד למעלה מארבעים מעלות ואחרי כמה זמן מתחילה הזפה.

רק לעני 40—30 שנה ידעו בארץ גם צורה קשה מאד של קדחת — שחור־הטבון, בעיקר בצפון הארץ. ובאן מעגיבת הנפשה מיוחדת, שבל־ דות שחור הטבון ולו בעיקר בני משפחות גרים מרוסיה, בעיקר היתה יוצאה בינתם משפחת דובובוביץ ב־ גליל העליון. מהלך מחלה זו היה קשה מאד לפעמים היתה תכוונה נ־ בוהה. עם יבוש הזחלה (ים סוסכי) ובעיקה אמצעים ביסים לבער אה קני התפתחות היתושים בעלמה כמעט בליל המלריה בארץ.

עם התקרב האביב, ביחוד בשנה נשמה, יש לזכור על אפשרות הד־ בקות במחלה זו ולהקפיד על תנאים תברואתיים נאותים, מה שקשה מאד בתנאי בנורים במחנות, באהלים ב־ שאין אפשרות להשתמש ברשתות ר־ לתנגונן מפני היתושים.

מחלת הפאבריסמוס

(רגישות כיתודה לאכילת פולים מיני קטניות).

שנה שנה בשנים ותולבים טקרים של הרפלה מאכילה פולים, רוב רובם של הבקרים הם מבין עדות יוצאי המזרח.

מקרי הפאבריסמוס נמנים עם תגו־ בה סובסיה אישית לחוברים כמוי־ מים. בשם שנמצאים אנשים שאינם סובלים הרגות סטריות, כגון ס

נתונים מדאיגים

אם כי פוגות אך יותר היה ידוע שהמלחמה והשלכותיה הסילו ר יטילו גטל כבד על תקציב המדי נה. על המשק ועל דמות החיים. הרי הנתונים שנמסרו השבוע ע"י טר האוצר, הם המודים יותר מ אשר חששו רבים ואינם נותנים בקום לשאננות ולאשליות.

נסכם פה רק את הנתונים ה עיקריים והבולטים ביותר היודי עים עד כה: מלחמת יום הכיפורים עלתה יותר משלושים מיליארד ל"י ועוד כמה מיליארד ל"י גר קים ישיריק. גוסף לגזקים עקיפיק בענפי משק שונים. חלקו של תק ציב בסחון בתוצר הלאומי שהגיע ב־1965 ל־12 אחוז, הגיע ב־1973 ל־48 אחוז וגם הסנה ימשיך לגמוח שיעור גבוה ביותר. תקציב המדינה (בולל התקציבים הנוספים) ב־1973/74 מסתכם בכ־32 מיליון ל"י כאשר 15 מיליון מזה נאכל ע"י תקציב הבטחון. התקציב לשנה המתחילה ב־1 אפ־ריל 1974 מרם גובש סופית, אך כבר ברור שהוא יהיה בין 36—40 מיליארד ל"י (ומזה כבראש שוב לסתיצת הקציב הבטחון) ועדיין חסרים כמה מיליארדים בצד ההכ־נסות.

הגירעון במאזן התשלומים הס־תכם בשנת 1973 ב־2.5 מיליארד דולר לעומת 1.75 מיליארד בשנת 1972 והגרעון החוזי השנה הוא אף גבוה יותר מזה של אשתקד. היבוא הבטחוני יגיע השנה לשני מיליארד דולר לעומת 652 מיל יון דולר ב־1972. זה לא יש להוסיף את ההוצאות בלירות ישראליות להזמנות מערכת הבטחון בארץ. לתשלומים למגויסים ולמשפחו תיהם. לעצבחות עפר, בנייה ר ב"ר.

אשר לנזקים למשק ולירידה ב תוצר הלאומי הגלמי. בהשקעות ועוד: לפי האומדן הראשון מסת כם הנפסד בתוצר הלאומי עד כה ובשנה זו בכחמישה מיליארד ל"י וקיים מצב קשה בכמה ענפים חשובים כגון יהולומים. תיירות. פרדסנות. בנייה ועוד. בהתפתחות הכללית של התעשייה יחול פיגור של שנה עקב המלחמה והגיעו ל־מיליארדים (ראה את התחזית על הצפוי בתעשייה — במקום אחר בעמוד זה).

לכן מתוספים גורמים אובייק־טיבים — בעיקר התחייקרות הת־לולה של דלק, מזון וחומרי גלם בשווקי העולם. התורמים ולק נב־בר לגידול של הגרעון במאזן ה־השלומים ולעלייה גדולה ומתמדת של המחירים בארץ המתבטאת רק בחלקה בהתייקרות הנובעת מבי טול מחצית הסובסידיות. מצד שני ירדו שערי המטבעות של רוב המ־

כושר ובלבלה

המחסור והעודפים בענף הלול

מאת ב. אדלר

התנודות החדיפות המאפיינות את ענף הלול הגיעו לאחרונה לשיא חדש כשתוך תקופה קצרה נתקפכו היצרנות ומעודפים של עופות, שנמכרו במחירי הפסד ונוקקו לתמיכה ממשלתית. הרקיעו המחירים שחקים הגיעו לשיעור שבמהו טרם ידענו. לקומת זאת תוך יום אחד פינה את מקומו המחסור החמור בביצים לעודפים, המאפשרים אחסנה לתקופת שפל.

ענף הלול אף פעם לא הצטיין בחבנון מרוקדן וכאמור. תמיד היו בו תנודות של עודפים ומחסור. אולם מה שקרה בחודשים האחרונים, דומה ב' לא היה מעולם. בחודש אוקטובר תשן מה לאחר מכן היה צורך בתע־מולה לצריכת עופות. בשל העודפים שנצטברו ושלא ידעו מה לעשות בהם. באותה תקופה היו המחירים מתחת למחיר המיגיסים המובטח ה־מבטלה נאלצה, לפי החוכם הקיים, להשלים להקלאים את מחיר המיגר־מה. לאחר מכן החלה אספקה הצר־פות להכסמק וכתוצאה ככך ההלו המחירים לעלות בהדרגה. ההולה היו עליות המחירים מתונות ובדרך כלל הם שוני אותם לשבוע. לקראת יום א' שבו קובעים המבוקרים את ה־מחירים. בשבוע האחרון נפרצו בל המסרים והמחירים הועלו מרחי יום ביומו ובשרעורים גדולים. עם כתיבת שורות אלה עומד כבר המחיר לצרכן על 9.50 ל"י לקילוגרם בחנויות ה־„סופרמרקט" ובחנויות המובחרות קרוב ל־11 ל"י. עם פרסום שורות אלה אין ספק כי המחיר יהיה בבר גבוה יותר. במקביל לכך עלו גם מחירי בשר החדר, אם כי בו לא היו התנודות בה גדולות כמו בעופות.

מחסור בעופות — עודפים באפרוחים

בו בזמן שהמחירים עולים בצורה מסחררת בשל המחסור בעופות, יש לטרבה התמונה עודפים של אפרו־חים המיועדים לגידול לפסמים. מש־קי הרביה — מסבירים לנו אנשי אגוד משקי הביה — מתלבטים קשה כיצד לשוק את האפרוחים העומ־דים לרשותם והם מנהלים פעולת הטברה אפרוחים. האחרונים נענים בעצלותים לפניות אליהם וכתוצאה ממכך אנצלים משקי חרבייה להשמיד אפרוחים שאין להם דורש.

למען האמת המחסור בעופות ב־הקופה זו היה צפוי מראש ומכ־יתנבריין, מנהל מחלקת העופות הר־ביצים ב„תנובה", אומר בי בבר בזמנו והחיר מפני המחסור וצליחת המחירים. בעקבות זאת ההלט לאחז־סן בקירוד כ־500 מיגות עופות ולהר־ציאם לסכיכה בתקופה המחסור. עתה מוציאים עופות אלה לשיחוק הם נמכרים במחיר כחול כל 7.20 ל"י לקילוגרם. כמריב אחסנה גם במות מסריימת של הזרדים וגם אותם מר־ציאים עתה לסכיחה בחיוך כחול.

יריעי על הבפרי ובכל זאת...

אם אכן היה יודע כי לפני הפסח צמרי מחסור בעופות, תאת אפשר היה לדעת לפי הסכיחה הקטנה של אפרוחים, נשאלת השאלה, מדוע לא נעשתה פעולה להגברת הקניות של אפרוחים, ומדוע התשרדו לכך רק כעת ? מוצאת הלול מסבירה זאת בקביים אוביקטיבים הנובעים מה־מלחמה. אחת הגיום מקרב הקלאים הוא גדול יותר מזה של שאר חלקי הישוב. לכן חסרונם של המגויסים מודגש יותר במשק החקלאי. התוצאה מכך היתה אי נכונות של הנשאים בעודף — נשים של מגויסים ומבו־גרים — לקבל על עצמם עול של גידול עסמים והם הסתפקו בכמויות קטנות. חוסר הידיעה של הבפוי בעתיד אף הוא הרתיע את מגדלי העופות. התוצאות של גידול עופות נראות רק כעבור מספר חדשים ומ־אחר ואין בטחון במחיר שיקבלו מגדלים החקלאים עפני החחיטבויות גדולות. מאחר ושיקולים אלה היו יקודים למשרד החקלאות ולמועצת הלול נשאלת השאלה אם לא עודדו את מגדלי העופות להגביר את ה־יצור על־ידי העלאת מחיר המיתי־מום או בצורות אחרות. עורה זו תאי היתה עולה למשלמת עחות בהרבה ממה שיעלה לה עתה בתש־לומי חיסר ופרעה מצרים פיסקליים ומתיקרים מתאימים, כן יגדל חלקה של התעוקה התעשייתית שעתן יהיה להפנות ליצוא, לצרכי בטחון ולחיסר קעות בשוק שתבטחנה את המשך מציחון בעתיד.

שינויים בכיתנים האמורים יבואו, כמובן לידי ביטוי גם בהרכב השעני של התעשייה. לחלן תדון בפרוט מה האלטרנטיבה שראיית כסבירה ביר־חר בהתבסס על נתונים ויצוגים הידועים בעת כתיבת רשימה זו.

התוצר הלאומי הגלמי

התוצר הלאומי הגולמי יגיע לפי האומדן ב־1974 לרמה אשר היתה צפויה ב־1973 אלמלא מלחמה, בלר מר ל־31.5 מיליארד ל"י (במחירי 1973), או ב־7% יותר מאשר הושג בשנת 1973 בפועל.

משקל היבוא בסך המקורות עלה ב־1973 בפועל עד ל־44.5% לעומת 36.3% ב־1972. במחצית הראשונה של 1974 צפויה עליה נוספת עד 45.5%. ורק במחצית השניה של אר־תה שנה חוויה ירידה אם היבוא לב־40% מסך המקורות שיגיע מרז לרשות המשק.

שינויים דראסטיים צפויים בהר־חלקות סך השימושים לעודפים ה־שוניים.

משקלה של הצריכה הציבורית ה־בטחונית יעלה מ־13.4% בשנת 1972 עד 22.6% ב־1973, בעוד שהיתה צפויה ירידה קלה (עד 12.3% אל־מלא המלחמה). בשנת 1974 הוזיה עליה נוספת במשקלה של הצריכה הבטחונית אשר תגיע לפי אומדן זה במחצית הראשונה של השנה עד ב־27% מסך השימושים, וחרד לכ־22% במחצית השנייה.

חלקם של כל אחד כיתר השימו־שים (צריכה פרטית, צריכה ציבו־רית אזורחית, השקעה גולמית ויצוא) יקסן ב־1974 לעומת 1972 ו־1973.

היקף ההשקעות

לפי אומדן גם יהיה ויעיף הגש־קעה הגולמית בבסיס קבועים דומה למה שהושג בפועל בשנת 1973, אך נמוך מהרמה שהיתה חזויה אילו לא פרצה המלחמה. ירידה זאת היא חדה יותר בבתי מגורים (ב־17%), ונוגעת בעיקר לבנייה של דירות לשוק הפרטי. הקפנת ההשקעה בנב־סים קבועים של ענפי המשק ב־1974 בהשוואה לרמה שמלפני המלחמה (ב־6%). לגבי התעשייה תוצג שהתשקעה בנכסים קבועים לא תרד ב־1974 (לעומת 1973 אלמלא המלחמה) וזה כדי להב־טיח המשך התפתחותה בשנים ה־באות.

בתקום זה יש לציין שעוד לפני המלחמה וזלה ב־1973 האמת בקצב גידול ההשקעה בתעשייה ובפוי היה שהיקפה ב־1973 לא יהיה שונה ב־הרבה מזה שהושג ב־1972. ההשקעה במלאי (השינוי ברכוש המלאי הש־קוף) עוד יעלה לפי אומדן זה בשנת 1974 על ורמה הגבוהה שהיתה מס־תמנת ל־1973, אלמלא מלחמה. גידול זה רצוי במצב המציני הקיים וגם בהתחשב בכמה המתבטת על עליית מחירי הסחורות, ולאור הקשיים בהשגת חומרי גלם בסיסיים בשוק העולמי.

התצפיות כוללת נתונים על ההתפ־קה התעשייתית, על היצוא ה־תע־שייתי, על מספר המעסיקים בתע־שייה ועל ההתפקה לעובד לפי ענפים ראשיים מקובצים.

פיצוי של שנה בהתפתחות

באופן כללי אפשר לומר שעקב המלחמה הוגזם המובר ביותר ענפי של שנה בהתפתחות התעשייה. ה־תפקה התעשייתית הראלית הכוללת תגיע ב־1974 לרמת שהיתה חזויה ל־1973 אלמלא המלחמה. גם מספר העובדים. ההשקעה הגולמית ויבוא הסחורות (ללא יבוא בחמוני ישיר) יהיו בערך זהים, במונחים ראליים להיקפם הצפוי ב־1973.

לעומת זאת צפויים שינויים זי כיבים בהתפלגות התפוקה התעשיי־תית לענפים השונים והמגמות ב־הרכב הענפי שלה.

בתחומים שברשות המרכז לתכנון תעשייתי בלים ובידול הגיבר של משקל הייצור המיועד לצריכה הבט־חונית מכ־10% ב־1972 עד ב־16.5% במחצית השניה של שנה 1974. תר־פעה זו מוצאת את ביטויה בתחומים על גידול חלקה של קבוצת ענפי המתכת והאלקטרוניקה בתפוקה ה־תעשייתית הכוללת מ־27.7 ב־1972 עד 30.4% ב־1974. יש לציין שב־קבוצת ענפים אלה יגיע חלקן של איזור לצרכי בטחון לקרוב ל־70% ב־1974 לעומת כ־50% ב־1972 ולכ־55% בשנת 1970, בה יחס זה הגיע לשיאו הקודם.

לעומת זאת צפויה ב־1974 ירידה בחלק של התפוקה התעשייתית הנו־יעה לצריכה אזרחית ובהתאם לכן גם הקפנה של משקל קבוצת המזון, המכסכיל, ההלבשה והעור התעשיות הקלות.

רובם של מתרי התשקעה (ציוד, מכונות, בלי רכב) מיוצר בקבוצת ענפי המתכת והאלקטרוניקה. בהכ־בית זאת התחה ב־1974 ירידה מה־לסת ביצור מוצרי השקעה. יצוגי מוצרים אלה מתערה במידה מסוימת על המשאבים הכוונבלים של מדרגי היצור (בעיקר כוח אדם), ובתנאי שנת 1974 — בה תענן מדשות על־יתה לתפוקה הכפתונית — אין אפ־שרות לפתח בעת ובעונה אחת גם מוצרים אחרים ובינתים מצרי הס־קעה. לכן ותנה שבשנת 1974 יגדל מרכיב היבוא בהשקעות והעוך ה־ראלי של נכסי השקעה מוצרת תגיל יגדל.

צפויה ירידה ביצוא התעשייתי

מאותן סיבות צפויה ירידה של היצוא התעשייתי ב־1974 לעומת יצוא צפוי בשנת 1973 אלמלא מל־חמה ובמידה שתוזה גם בהשוואה ליצוא אשר יושג ב־1973 בפועל. לפי אומדן זה יגיע ב־1974 היצוא התעשייתי ללא 1180 מיליוני דולרים (בתחיר 1973) לעומת 1275 ב־1973 אלמלא מלחמה ו־1192 ב־פועל. היצוא התעשייתי ללא יהלומים יגיע ב־1974 ל־700 מיליון דולרים (באותם מחירים) בהשוואה ל־666 ב־1973 אלמלא מלחמה ו־635 בפועל.

ירידה ביצוא בשנת 1974 צפויה בראש וראשונה בענף ויהלומים בעקבות ותחיות לקשיים בשווקים הקיימים ולשינוי האקלים הספקול־טיבי שעודד מכירות גם בעבר ומ־בשנתיים האחרונות. גם בענפי המ־תבת והאלקטרוניקה ככלל צפויה ירידה קטנה ביצוא עקב הביקוש המקומי הגדול, בעיקר לצרכי בטחון ולאור מגבלת כח האדם המוגבלת במיוחד בענפים אלה. עם זאת צפוי גידול מסוים ביצוא חלק ממוצרי ענפים אלה.

יש לציין שקבוצת ענפי המתכת והאלקטרוניקה היא הקבוצה היחידה בה חודי ב־1974 גידול התפוקה לעו־מת 1973 אלמלא מלחמה (ב־11.5%) תה לרמת הקטנת היצור לכל הע־דים האחרים. (נכסי בריכה בני קיי־מא, מוצרי השקעה ויצוא). זאת היא גם הקבוצה היחידה בה צפוי ב־1974 גידול מחלש (3.6%) בהספר המר־מים — זה בתנאי שהתפוקה לעובד תגדל במידה ניכרת (7.7%). אומר־גים אלה הם מבוססים על היקפי ביוס גדול ועל תנאים אוביקטיביים הול־כים ומתעיבים בשוקי הון מבחינת הספקת תוצרי גלם מיבוא. מבחינת אמצעים בביקוש בארצות היצוא של ישראל. אלה, במידה ויחול בתוך־שים הקורבים שיפוי ויצמצמו ה־מגבלות שפורטו יש יסוד להניח כי היקף היצוא התעשייתי יגדל כ־60 עד 70 מיליון דולר לעומת ויתקדם אף הוא לרמה של שנת 1973 אף ללא מלחמה.

שינויים במבנה התעסוקה

בכל התעשייה חוויה בשבוד שבשנה ה־1974 ירי־דה של התעסוקה הממוצעת ב־5.7% (בהשוואה ל־1973 אלמלא מלחמה). ירלות של התעוקה לעובד בעוך אחתר חשיבה. כתוצאה תגיע הפר־קה התעשייתית ב־1974 לרמה שאליה צשויה היתה להגיע ב־1973 בתנאים רית אזורחית, השקעה גולמית ויצוא) יקסן ב־1974 לעומת 1972 ו־1973.

היקף ההשקעות

לפי אומדן גם יהיה ויעיף הגש־קעה הגולמית בבסיס קבועים דומה למה שהושג בפועל בשנת 1973. אך נמוך מרמה שהיתה חזויה אילו לא פרצה המלחמה. ירידה זאת היא חדה יותר בבתי מגורים (ב־17%). ונוגעת בעיקר לבנייה של דירות לשוק הפרטי. הקפנת ההשקעה בנב־סים קבועים של ענפי המשק ב־1974 בהשוואה לרמה שמלפני המלחמה (ב־6%). לגבי התעשייה תוצג שהתשקעה בנכסים קבועים לא תרד ב־1974 (לעומת 1973 אלמלא המלחמה) וזה כדי להב־טיח המשך התפתחותה בשנים ה־באות.

בתקום זה יש לציין שעוד לפני המלחמה וזלה ב־1973 האמת בקצב גידול ההשקעה בתעשייה ובפוי היה שהיקפה ב־1973 לא יהיה שונה ב־הרבה מזה שהושג ב־1972. ההשקעה במלאי (השינוי ברכוש המלאי הש־קוף) עוד יעלה לפי אומדן זה בשנת 1974 על ורמה הגבוהה שהיתה מס־תמנת ל־1973, אלמלא מלחמה. גידול זה רצוי במצב המציני הקיים וגם בהתחשב בכמה המתבטת על עליית מחירי הסחורות, ולאור הקשיים בהשגת חומרי גלם בסיסיים בשוק העולמי.

התצפיות כוללת נתונים על ההתפ־קה התעשייתית, על היצוא התע־שייתי, על מספר המעסיקים בתע־שייה ועל ההתפקה לעובד לפי ענפים ראשיים מקובצים.

פיצוי של שנה בהתפתחות

באופן כללי אפשר לומר שעקב המלחמה הוגזם המובר ביותר ענפי של שנה בהתפתחות התעשייה. ה־תפקה התעשייתית הראלית הכוללת תגיע ב־1974 לרמת שהיתה חזויה ל־1973 אלמלא המלחמה. גם מספר העובדים. ההשקעה הגולמית ויבוא הסחורות (ללא יבוא בחמוני ישיר) יהיו בערך זהים, במונחים ראליים להיקפם הצפוי ב־1973.

לעומת זאת צפויים שינויים זי כיבים בהתפלגות התפוקה התעשיי־תית לענפים השונים והמגמות ב־הרכב הענפי שלה.

בתחומים שברשות המרכז לתכנון תעשייתי בלים ובידול הגיבר של משקל הייצור המיועד לצריכה הבט־חונית מכ־10% ב־1972 עד ב־16.5% במחצית השניה של שנה 1974. תר־פעה זו מוצאת את ביטויה בתחומים על גידול חלקה של קבוצת ענפי המתכת והאלקטרוניקה בתפוקה ה־תעשייתית הכוללת מ־27.7 ב־1972 עד 30.4% ב־1974. יש לציין שב־קבוצת ענפים אלה יגיע חלקן של איזור לצרכי בטחון לקרוב ל־70% ב־1974 לעומת כ־50% ב־1972 ולכ־55% בשנת 1970, בה יחס זה הגיע לשיאו הקודם.

לעומת זאת צפויה ב־1974 ירידה בחלק של התפוקה התעשייתית הנו־יעה לצריכה אזרחית ובהתאם לכן

דיון מחודש בשאלת מחיר הלוואות הפיתוח

הממשלה מקבלת הלוואות במחיר של 30% ויותר ונותנת אותן ב־9% * טיעון נגדי המשק זקוק להשקעות מוגברות ואסור לפגוע עתה בתנאי ההלוואות

מאת יצחק דויטש

ויכוח מחודש כין נגיד בנק ישראל לבין ממפר שדים כלי־פליים בנושא שערי הריבית על הלוואות פיתוח צפוי בקרוב.

למשה קיים חוויכוח סכבר. אך לאחרונה חלו התפתחויות שיש בהן כדי לחדד את הנושא. העילה הפרי־באלית לחידוש הוויכוח במלוא חרי־פותו ההיה הנשת דו"ח נגיד בנק ישראל על עליית אמצעי התשלום. עפ"י התקנות לשעת חירום שפורסמו באוקטובר 1973 הוקמא פיקוחם של נתונים בלבליים שונים ע"י בנק־ישראל מאז פרצה מלחמת יום הכי־פורים. לפני ימים אחדים פג תוקפן של אותן תקנות והוסכם שלא לחד־שן. הפרסומים ריסוראקטיבית לא עודדו הפתעות גדולות. כפי שאמשד היה לצפות חלה בחודש הקרבת עלייה גדולה באמצעי התשלום — ב־8 אחוזים — מכיוון שהממשלה ובנק־ישראל הזרימו כפ־פים כדי להבטיח את פעילות המשק לגרות מצב המלחמה וכן בגדי לכמן את הוצאות המלחמה עצמה. לאחר מכן חלה הכמנות מסוימת. בהדרש יוצאר כבר באה לידי ביטוי הריף תוצאת הסביבה הוחקה לה של המשלה. כולל בריחת הציבור לתיולות צמר־דים (הרכישות מתנפקות הממשלה הסתכמו ב־3 חדשים במיליארד ל"י והמנפקות הבנקים בעוד חצי מיל־יארד ל"י). כתוצאה מכך חלה ירידה באמצעי התשלום (מזומנים ופקדונות עובר ושב). תוך כך התברר שבסוף אוקטובר היו אמצעי התשלום גבר־הים כ־15.1% מרמתם בסוף יתי 1973). התפתחות זו מוחיבה את נגיד בנק ישראל לנגיש בגדים הכשרת עובדים נוספים לתעשייה המהכת הא־לקטרוניקה הן מעבעי תעשייה אחרים ומענפים אחרים במשק, אשר שלוחם מכסמכעמה, הזן מתוך כוח האדם החדש אשר מתוחף. כפי בכל שנה, מתוספת האוכלוסיה אשר מגי־עה לגיל העבודה וכחעלה. גם ב־קבוצות ענפי הכימיקלים, המזון וה־תעשיות הקלות צפוי מחסור בכוח אדם, אם כי בממדים הרבה יותר קטנים מאשר בקבוצת ענפי המתכת האלקטרוניקה. לעומת זאת קיימת אפשרות של הקטנה ממנה של הת־סוקה בענפי הטכסטיל, ההלבשה וה־עור (בגלל מכסנות לביקוש לסחורי עור) ובענפי הכריית, הזעיבה וה־מינרלים האל־מתכתיים (בגלל צמ־צום ביקוש הבנייה והקטנת יצוא צם חומרי גלם בעלי ערך נמוך ביחס למשקלם).

בתחצית הראשונה של 1974 יגי־סרכו מפעלי המתכת והאלקטרוניקה לקולום 11700 עובדים ובמחצית ה־שנייה עוד 5000 עובדים נוספים (וזה למרות מגמה שהורד חלקי בהיקף די ניכר משרות המלאכים).

בקבוצת ענפי הכימיקלים ומצרי נומי הפלסטיק יש צורך ב־400 עוב־דים נוספים במחצית הראשונה של 1974 ועוד 1000 עובדים במחצית השניה.

בענפי המכסכיל צפוי עודף של כח אדם בהיקף של כ־3100 איש במחצית הראשונה של שנת 1974 אשר יצטמצם כליל עד סוף השנה. (הנופעה זאת נובעת מהחגבה שבמח־צית השנייה של 1974 יתאחשש הבי־קוש לצריכה הפרטית).

בבריית, הציבה ומיבראלים אל־מחכתיים צפוי עודף של ב־1300 עובדים במשך כל השנה. מצב זה כמובן ישתנה אם יגדל הביקוש ל־הוצרי בנייה מעבר לזה שהוגדר בתב־גית זאת ואם יתגדרו תנאים לעליית היצוא של אשלג פוטסטים וכדומה. בקבוצת האוצרות צפוי מחסור או עודף עובדים בהיקף לא גדול, אשר עשוי להשתנות במשך השנה.

לפי האומדן הצמוך ההעסקה כולה לקולום במחצית הראשונה של שנת 1974 כ־9400 עובדים בקבוצי משק אזרים אי מבוקר המעבדה המשפחתי, זה אחרי ש־יקשו הקבוצות בינ־נקפיות בתוך התעשייה. במחצית השניה של שנת 1974 הצמוך ההעסקה לקלוס 8000 עובדים נוספים.

אפשר להעריך שבעוד שבשנה רגילה תוספת התעסוקה מגיעה לכ־4% (לעומת השנה הקודמת) וכעבר של עובדים מעבר לענף הוא בדרך כלל בהיקף לא גדול — יש לצפות שבשנת 1974 עקב מצב החרום הזה שיעדים בביקוש יגיעו הוחרות בתע־סוקה לפחות לכ־10% מסך כח ה־אדם. לכן יש צורך לבחל מדיניות המבוחדת גידות עובדים בכיוון ה־רצוי ולהבטיח הכשרה חסכנה מקצו־עית מוחרת בתחום לדרישות.

מאת יהודה עוריאלי

מיים. תוכפל תנועת הממעגים הער־ברת דרך גמל־יציפה וחביע לעשרה מלליון פונות בשנה, תוך עשר שנים. מלכד מעבעי הדלק. המיתקנים ה־נמלים בארץ פיגרו אחרי הצרכים המתחדשים של תנועת האגיות וכמר־יות המטענים שהן פורקות וטוענות בארץ. אנשי הנמל מסבירים, כי ה־קשיים בפיתוחו, בעונים בעברו ה־מבדטרי, מתקופת השלטון הבריטי, שהקימו אותו כנמל־צבאי יזהר מא־שר נמל מסחרי. במשך עשרים וחמש שנים מאז הקמת המדינה, הוגדל כושר השרעה, על־ידי הוחבת ה־מיתקנים ושיפורם בתוך התחומים של שובי הנלים הקיימים, שהוקמו בשנות השלושים.

תכניתיאב לפיתוח הנמל

הוחפתחות הכלכלית של המדינה, ובעיקר המודניזציה של הספנות הישראלית והזרה, הביאו „למהפכת המכולות" הכפו על שלטונות הנמל לפרוץ את המסגרות הקיימות של השוברים והגבלות הוכנון הישן של הטיחות. רשות הנמלים הקימה יחידה הנדסית מיוחדת, שמשימתה היתה לעבד תכניות חדשות, ארוכות טווח. בשלב ראשון של התכנית, היה לתבנן ולפתח את מסוף המכולות המרשי.

בחכניתיאב בלולה הארכת שובר הגלים הראשי שפונה מהכניסה הצר־כוחית לנמל, ובניית שובר גלים צדדי מהחוף המרחי של מפרץ חיפה. שוברי הגלים יוצרו אבן נמלי חדש. הגדלו מהקיים בסדיה ניכרת, ויאחזו את מיתקני המעגן הראשי ואיזור הקישון ליחידה נמלית גדולה. למעגן החדש אפשר יהיה לעתח אלפי מט־דים של הבדיים הנוספים. הוך כדי ביבוש מאות דונמים של קרקע חדי־בית בשביל נמל חדיש, המצויד כהלכה.

(סוף בעמוד 5)

„מהפכת המכולות" באה לנמל חיפה

מה צפוי לתעשייה בשנת 1974?

מנהל המרכז לתכנון תעשייתי במשרד המסחר והתעשיה: קניות מערכת הבטחון יגדלו בכשני שליש * שינויים במבנה הענפי של התפוקה והתעסוקה

הצויכה הפרטית לנכש תרד בשנת 1974 והיא עשויה להגיע לרמה של 1972; קניות מערכת הבטחון מהתעשייה המקומית יגדלו בכשני שליש; התוצר הלאומי הגלמי, התפוקה והחשקעות בתעשייה יגיעו השנה לרמה שהיתה צפויה ב־1973 אלמלא המלחמה; התפוקה התעשייתית המיועדת לבנייה תרד בכ־15 אחוז — אלה הנקודות העיק־ריות בתצפית על פעילות התעשייה ב־1974, שהוכנה ע"י אברהם שלוה, מנהל המרכז לתכנון תעשייתי במשרד המסחר והתעשייה.

לחלן אנו מפרסמים תצפית זו (תוך השמטת קלות), הנומדת לתעפרסם בגליון הבדש של „תעשייה ומסחר": מידה לא מבוטלת של אי־וודאות קיימת בכל תכנית או תחזית גם כאי עד המשק נמצא בתנאים רגילים פחות או יותר. בגלמים דברים מביאים לידי כך שכל תכנית או תצפית כתארות רק מגמות של מגמות מבי־רות או רצויות. בתנאי מלחמה חרום אי־וודאות לגבי התנאים הנפרים במשק גדולה הרבה ולכן יש קשר־וסף בעריכת תכנית או תחזית ל־תקופה זו. די להדגיש שקיימת אי־וודאות גדולה לגבי גורם הייצוד הציקרי בח האדם אשר עשוי ב־1974 להשתנות בגבולות דרגים בתאם לצבר הבטחוני — מדיני ולחיקף שרות המלואים. אך תהיה שגיאה הכרה לחסיק מאי־וודאות זאת מס־קנה פרחיקה לכת שאין בכלל טעם להבין בשעת חרום תכניות ושמובב להסתפק במדיניות פרגמטית המב־מסת על ניתוח המצב הקיים כלבד, בלי לדון במגמות ובבציות אשר עצורות להתעורר בעתיד הקרוב.

הכנית זו מביאה הערכה כמותית כל ההפחתות התעשייה לשנת 1974, ואומדנים נפרדים למחצית הראשונה והשניה של אותה שנה.

לגבי שנת הבסיס 1973 נמרכו שני אומדנים: אומדן המראה את ההגר־ה הסגתית בפועל, בהתחשבות בנמצאים הפעילות בחודשים אעקטר בר־דצמבר אחר המחות תחוות של פעילות זאת, אלמלא פרצה המלחמה.

הנחות בסיסיות ודקע כלכלי

הרמה שבמחצית הראשונה של שנת 1974 ותיפוך רמה הגיעו הנכחיות. כ־2000 מתוך עובדי הסחוסים בתע־שייה סרם יחזרו לעבודה. בחתשבון שמספר המוסעקים מן הפשחים יהיה עדיין נמוך במקצת ממה שהיה לפני המלחמה ומאידך הקלות התעשייה מתנדבים ומסיוגרים, יש לצפות כי המספר הממוצע של סך המוסעקים בתעשייה בחודשים יוגאי־יוני 1974 יגיע ל־260,000. יתכן שבהתחלת התקופה מספר המוסעקים יהיה נמוך יותר ובסוף התקופה גבוה יותר.

הנה שבמחצית השניה של שנת 1974 תיתכד אפשרות להקטין באופן ניכר את רמת הגיוס הנוכחית: מספר העובדים מחשמחים המחוקים יגיע לרמה שמלפני המלחמה ומספר ה־מתגבים הפסיוגרים המוסעקים באוחה תקופה בתעשייה ירד.

מידה לא מבוטלת של אי־וודאות קיימת בכל תכנית או תחזית גם כאי עד המשק נמצא בתנאים רגילים פחות או יותר. בגלמים דברים מביאים לידי כך שכל תכנית או תצפית כתארות רק מגמות של מגמות מבי־רות או רצויות. בתנאי מלחמה חרום אי־וודאות לגבי התנאים הנפרים במשק גדולה הרבה ולכן יש קשר־וסף בעריכת תכנית או תחזית ל־תקופה זו. די להדגיש שקיימת אי־וודאות גדולה לגבי גורם הייצוד הציקרי בח האדם אשר עשוי ב־1974 להשתנות בגבולות דרגים בתאם לצבר הבטחוני — מדיני ולחיקף שרות המלואים. אך תהיה שגיאה הכרה לחסיק מאי־וודאות זאת מס־קנה פרחיקה לכת שאין בכלל טעם להבין בשעת חרום תכניות ושמובב להסתפק במדיניות פרגמטית המב־מסת על ניתוח המצב הקיים כלבד, בלי לדון במגמות ובבציות אשר עצורות להתעורר בעתיד הקרוב.

הכנית זו מביאה הערכה כמותית כל ההפחתות התעשייה לשנת 1974, ואומדנים נפרדים למחצית הראשונה והשניה של אותה שנה.

לגבי שנת הבסיס 1973 נמרכו שני אומדנים: אומדן המראה את ההגר־ה הסגתית בפועל, בהתחשבות בנמצאים הפעילות בחודשים אעקטר בר־דצמבר אחר המחות תחוות של פעילות זאת, אלמלא פרצה המלחמה.

הנחות בסיסיות ודקע כלכלי

הרמה שבמחצית הראשונה של שנת 1974 ותיפוך רמה הגיעו הנכחיות. כ־2000 מתוך עובדי הסחוסים בתע־שייה סרם יחזרו לעבודה. בחתשבון שמספר המוסעקים מן הפשחים יהיה עדיין נמוך במקצת ממה שהיה לפני המלחמה ומאידך הקלות התעשייה מתנדבים ומסיוגרים, יש לצפות כי המספר הממוצע של סך המוסעקים בתעשייה בחודשים יוגאי־יוני 1974 יגיע ל־260,000. יתכן שבהתחלת התקופה מספר המוסעקים יהיה נמוך יותר ובסוף התקופה גבוה יותר.

הנה שבמחצית השניה של שנת 1974 ותיפוך אפשרות להקטין באופן ניכר את רמת הגיוס הנוכחית: מספר העובדים מחשמחים המחוקים יגיע

המשך בעמוד 4

הרעת תנאי המלוות הצמודים גרמה לעידוד שוק המניות

ציבות בשוק הבולין והמטבעות

271 אלף חביות נפט ב־1973 — תפוקת „לפידות"—נפטא"

ההכנסה ממכירת נפט וגאז תגיע השנה ל־28 מיליון ל"י

הבורסה

מה מחירי הבורסה

': תעופה מכינות מערכת מחירים
' וחדת למשתתפי כינוסים בינ"ל

ה התעופה מכינות כעת
ת מחירים מיוחדת ל
כי כינוסים בינלאומיים.
ם אלה יהיו נוחים, ז
ים אך ורק למשתתפי
ים כינוסים בינלאו
מר שרם המכיר למשתתפי הכינוס הבינלאומי, כי התנועה האווירית של משתתפי קונגרסים בינלאומיים הולכת וגדלה ועוד תגדל בעתיד. הוא הסעים, כי חלק נכבד מתנועה ה נוסעים ועתיד התיירות לישראל קשור בכינוסים בינלאומיים שיערכו כאן.

הרשמת משתתפים — באמצעות מחשב

מרצים אחדים בכינוס הבינלאומי סיפרו, כי ישנן כיום חברות תעופה שונות המקבלות באמצעות מניפולן הרשמה לקונגרסים בינלאומיים ה נערכים במדינותיהן, כך למשל, פונ לות „איר פרנסי" בצרפת וק. ל. מ. בהולנד. כל אדם המבקש להרשם ל

מר שמגליל „אל על", מר י. ישיבה המתיחה של הכינוס מי של מארגנים מקצועיים ונרסים, שנערכה אתמול ב לילסון" בתל־אביב. הכינוס מטגרת ועידה שנתית, ב ה כ־30 מארגנים מקצועיים נרסים בינלאומיים ס"10 ה

השתתפות בקונגרס בלשהו במדינות אלה יכול לעשות זאת בכל סניף של חברת התעופה ההרשמה נעשית ב אמצעות המחשבים של החברה. ב הקשר לכך נמסר, כי הארגון הבינ לאומי של מארגני קונגרסים החליט בעת הכינוס בישראל להקים באירופה מרכז המחשבים אשר יחזק בנתונים על קונגרסים בינלאומיים. המחשב יהיה קשור אל מסוף בכל אחד מ המשרדים של הארגון הבינלאומי ו אנשי אותו משרד יוכלו, באמצעות המחשב, לערוך רישום מרוכז של משתתפים בקונגרסים.

המחשב אף יספק רשימות של אר גונים בינלאומיים, מוסדות, פרסומים מקצועיים ואוניברסיטאות, הקשורים בכל אחד מהנושאים המרכזיים של הקונגרסים השונים.

קונגרסים אמריקניים בישראל

אחד המשתתפים הוא מר בר מייסטר מארה"ב, המסונה על עריכת כינוסים ארציים של ההסתדרות ה רפואית האמריקנית בארה"ב, ש שניים מהם הם בסדר גודל של 30 אלף איש כל אחד. הוא הודיע ש יעמוד בראש משלחת מקר של 8 אנ שים שתגיע לישראל כדי לעמוד מ קרוב על האפשרויות לעריכת קונגר סים אמריקניים בישראל.

פרופ' אנדרי דה פרין, לשעבר רקטור אוניברסיטת תל־אביב ויו"ר בינלאומים רבים, ציין ש ועדה מדינית של קונגרס כלשהו בצפה מהמארגן המקצועי שיקח על עצמו את האחריות הכלאה לארגון המקצועי והתקציבי. רק על ידי כ יכולה הועדה המדינית של הקונגרס להורכזו בארוחת בלעדי בנושאים מדיניים והמקצועיים של הקונגרס. זאת, אמר הנואם, נעשה באחרונה בישראל, ומכאן הצלחתם של קונגר סים מדיניים שנערכו בארץ.

הכינוס הבינלאומי יסתיים ביום א.

תכנון המשק החקלאי לשעת חירום ופיתוח שיטות לחסכון אנרגיה

ם במגמות העיקריות של משרד החקלאות ל־1974

מאת מפרנו הכלכלי

ון יסודי של המשק ה לשעת חירום ופיתוח לחסכון באנרגיה ב ת ושיטות חדשים ית השמש כלולים ב העיקריות של משרד ות לשנת 1974.

הגבורה של משרד החוק מדברת בין היתר על אס ידה של תוצרת החקלאית, ברת התחלופה של מוצרי ביצוע מדיניות היצוא ה בתאום לכראיות ולביקוש חוץ, החלפת יידים, עובדות כון האויר, הקטיף, המיון תוך פישוט הליכות בכר יצוד החקלאי, פיתוח מקר ם חדשים המשך ישל ד חסכון במים, הבטחת מ הון לצרכים שוטפים ולחב פיתוח בחקלאות, הבטחת

מצרכת הובלה תקינה. הכשרה מזור רזה של כח־אדם הדש בחקלאות, קביעת מדיניות מחירים לטרביבי הייצור והמוצרים החקלאיים ומיתחה שיטות אחסון ואיכות של תוצרת החקלאית מרייה וסכנולוגיה של תו צרת חקלאית מעובדת.

בל"ע מתארגנת אופוזיציה

מאת מפרנו לענייני מפלגות

בליברלים הצעצמיים מתארגנת אופוזיציה גבר דיכה הפוליטית של המפלגה, וחבריה יתכנסו בימים אלה לישיבה ראשונה.

בראשה עומדים חבר מוצעת עו־ ריה ירושלים אדי הופרט והיה האב אסטרייכר תבי ניר מהדמויות ה בולטות בל"ע.

האופוזיציה סבורה כי בל"ע „מל־ חמת כאפות — ולא. פלחמת רעיונות תופשת מקום מרכזי בשיקולים ה פוליטיים של המפלגה". לדבריה „תוג שפעתה. סגוד קובע בנושאים גר רליים; אין דמוקרטיה פנימית בכפי לגה, המסיבה לדמוקרטיה. בכישוד הממלכתי; אין לל"ע תקנון כלשהו לקביעת סדריה ונהלייה של המפ לגה.

שנה יצומצמו
נטיעות בת"א

מאת שפרנו בתל־אביב

צות בתל־אביב יצומצמו ה הידוד כח אדם לשיפול ה שחילים — בצור לנו מהגאף ת ושימור הגנים בעירית תל־

כי תוכננו אמנם נטיעות ב חב בשכונת הקצה וביפו, מדון של כח האדם ובמיחוד הדיה הבעיתיים, יצמצם ה ת מספר הנטיעות.

מאת מתכוננים לטעת בסיי הורשה חדשה בגנה שלם. ב ישרד, כהר, יום חמישי, מקם בהשתתפות תלמידי בתי־ ספר־סביבה. הסקר ישרד מטפח לחיבור בעירית תל־אביב ד ה ודשה זו תשתרע על 12 נפשות בה 500 עצים מוגים.

הקלות במרפאות קופת־חולים לנשות מגייסים

מרכז קופת־חולים אשר יקלן עלות המחוחות בקופת־חולים על נשות מגייסים במיחוד אפשלות בילדים.

להדיוק נשים אלו, אומר א. נגיב בזאן למרפאה לקבל את ים האדם־ניסטרטיבים. הוא קק מרופאים הכללים ומ הלדים במרפאות כי יהנו ב בית במקרים אלה לפנים משור

זכו בלוטו

לות לוטו מסי 06/74 שהת אחמול הועלו בגורל המס' הבאים: 02, 04, 05, 10, המספר הנוסף: 26.

תעשייה האווירית הסמיכה חברת „וולקן הנדסה" לייצר חלקים למטוסים על־קוליים

מאת מפרנו הכלכלי

התעשייה האווירית הסמי כה את „הלקן הנדסה" לייצר חלקים למטוסים, מדל מכו־ נים על־קוליים, „ולקן הנ־

סה" הוא המפעל הישראלי הראשון הוזכה להסמכה כזו.

ב„בור אחד", בסאון קוטבון „בור" שאליו משתייך „ולקן־הנד־ סה", המוכר על כך כמייצן את ער־ כה הרב של ההסמכה מאחר חון מוכרח ציי התעשיות־חברות הת־ שוקה הגדולות בעולם. המפעל מק־ ווח שהיפוח בפנוי דרך לשוקים בחרל וקפדים עם הברות התעופה האזרחיות שכסוסיהן חונים בארץ.

ממפל „בדבור", שזוה שייך ל־ מעפחות ראש צריחת ר"ג א. קרי־ ניבי, נמכר לקונצרן „טור" וצורף לחסיבת הבוכיות והקרטיקה שלה". מחוזר המפעל דוא 5 מיליון ליי ותוקפתו מגיעה ל־22 מיליון אר־ ודם לשנה.

שולמית אלוני „אינה טורקת את הדלת"

ד"ר שולמית אלוני אמרה אתי מול, כי לכרוה שהתגעה לוכרות האורה פרסה מהמרה הקאלית־ יוני, אין היא „טורקת את הדלת", האם יוחצרו קשיים בורכבה המפ־ לה עם הכסה"ל. היא הדגיה כוחבה להשתתף במסלה בל בסיס של 61 צדדים.

גב' אלוני, שנוסקה את הפרישה בסמיכה עוונאים בבית סוקולוב בתיא, ציינה כי יתבון, שהכסה"ל תפרוש מהכמסלה בעוד כמה חו־ דשים, כאשר יתגולו כלים עם ירדן ויהיה הבוחן להקים מסלה של 61 צדדים. מכסלה בזו תוכל גם ליה־ נות מהבחיכה של „כוכב" ואנרי־ אל התמיבה של אנרי אפסר ל־ ביים עלת ידי „הסבת סוכיומה". „מוכב לתת תקציב לחיצון העצמ־ אי של אנרי", כאשר לטרם את חוד־ קי המדינה בלחץ המפדיל, אמרה.

● שני בקיירים החשודים בגניבת לגנוב דלק בבסיס צבאי, יעקב אמי־ אס, בן 25, והרמנד סקוי, בן 26, הוובאו אתמול לבית משפט השלום במיכה. השופטת ציותה על מעצרם ל־15 יבים לחקירה.

● כ־300 נרכשים תולמידי בתי ספר ויכונים מרחוקים, בית שבט, באר שבע, אופקים, דימונה, מצפה רמן וכדומה שדה בוקר, השתתפו אתמול בסבצע „נבלה" נוגבר עולה לבית הזקן, לזכרו של דוד בן־גוריון.

רס"ר משטרה נפל קרבן לכייס

רס"ר משטרה הכמכן במטה מרחב הגליל בעבו נפל קרבן לכיים מזס־ וה בעת סוביקר בחיפה. מלבד תפי־ דת המשטר ושאר תעודותיו נגנב מ־ מנו גם תלוש „לוטו", המציג על זכיה בסכום של למעלה מ־5000 לירות.

איש־המשטרה, רס"ר דוד בן־ דוקי, בא לחיפה לקבלת הוראותיו של מפעל הפיס כדי לקבל 5205 לי־ שבהן זכה בלוטו. שם נאמר לו על ידי הפקידה שהמנהל איננו ורק כשישהוו יוכל לקבל את בספו. הוא סייל ברחובות חיפה, ובשהיה ב־ דרכו חזרה אל תחנת מפעל הפיס פגעה אשה בתוך האוטוסם וחפציה התפזרו. הוא עזר לאשה לקום ול־ אסוף את הפצה. אולם כאשר עמד לרחת מהאוטובוס — שהיה מלא ומרוש נוסעים — התברר לו ש־ ארנקו נלקח ממנו בתוך המהומה על ידי כייס מומחה. מלבד תעוד־ תיו הכיל הארנק גם את תלוש ה־ לוטו.

הוא ערך מיד חקירה במקום ו־ חיפש אצל הנוסעים, אך כנראה ש־ הכיים היה זריז וחקירת השומר לא הצלחה דבר.

למולו צילם דס"ר בן־דוראי את טופס הלוטו לפני כן, כך שלא היה לו קושי להשיג התקן במשרד מפ־ על הפיס בחיפה. לבקשת הנחלת מפעל הפיס השיג בבית המשפט צו מניעה, האוסר על מפעל הפיס למ־ סור את הזכיה למיהנו אחר. הודעה על הגניבה נמסרה לכל תחנות מפ־ על הפיס בארץ.

בינתיים לא שילמה הנהלת הפיס את סכום הזכיה.

תחזית עבודות תה"ל בחו"ל — 4 מיליון דו'

תיקף עבודות תה"ל בחו"ל יגיעו השנה, על פי החזיות הנהלת החברה, ל־4 מיליון דולר ויותר. מנכ"ל ה־ חברה, מר אהרון ויגר אמר, כי ה־ תחזית בבוסמת על חוזי עבודה ש־ כבר נחתמה. כמו כן מקימת החברה מסוג ומהן מתקים לביצוע עבודות נוספות בארצות שונות.

ב־1973 ביצעה תה"ל עבודות ב־ תו"ל בחיקף של ב־3 מיליון דולר ויציר התתרחבות ב־74 תהיה בע־ בדות חדשות באמריקה הלטינית. במיחוד עבודות בשטח ההשקיה ה־ חקלאות, נושאים בהם הצטיינה ה־ חברה בעבר.

● אכה החשודה בזיוף צ'ק על סך 25 אלף ליי בקידוב, בעזרת טופס שנגנב מטפרדי הלשיכות הראשית של צהל"ל, נעצרה ביום ג' בבית מש־ פט השלום בת"א ל־10 ימים לחקירה.

נפתח היריד הבינ"ל לטכנולוגיה בת"א

היריד הבינלאומי של תל אביב לסבנולוגיה נפתח ביום ג' לפנה"צ בגני התערוכה ביריד המגורת.

לפי התכנית הכקורית נועד היר־ ריד להפתח באוקטובר, אך הפתיחה נדחתה לחודש זה בגלל המלחמה. על אף מצב החרום בכשק, נראה כי יריד זה הוא מן הבודלים ה־ חשובים בארצות הכלכליים הבינ־ לאומיים הנערכים הכנה בארץ.

כר ברק מדבר, נציג התאח־ דות התעשיינים בישראל, אמר כי יריד זה מוכיח שכלכלת ישראל בכשיכה בפעילותה ותקינה.

מר גדעון להב, מנכ"ל משרד ה־ מסחר והתעשיה, הביא את ברכת שר המסחר והתעשיה. בר להב הדי־ גיש כי ארגון זה הוא הראשון ב־ ארצות הכלכליים לאחר המלחמה. יריד זה, הוסיף, עשוי לשמש כגוף להתפתחות התעשיתית והטכנולוגית בישראל לקראת „שיכות חיצוני" ה־ היצוא שלה.

יבול' רכשה 2 חב' ביטוח בבריטניה

על סנת לבסס את פעילותה בשוק ביטוח הכסנה רכשה חברת „יבול" ב־ אמצע ינואר ש. ז. את הסליסה ב־ חברות ביטוח הכסנה — אינטמיניסי גרנסי אשדנים מלונדון וקסל דאיב שדנים קומפני מגיס־לאנד, על בן מסר מנכ"ל החברה מר י. קסלן.

חברת הביטוח הבריטית „יבול" הלה לפעול עוד ב־1963 בשוק ב־ טוח הכסנה בלונדון. קבב התפת־ חותה בשוק ביטוח הכסנה גם לאחר שהחלה לפעול בשנת 1967 באמצעות סוכנות המיתוים כ. בגרי רסוני ב־ לונדון והיקף הפרסיה שקיבלה ה־ חברה בשוק ביטוח הכסנה בלונדון אשתקד עלה על 4 מיליון ליי"ש.

ב־27.12.13 אזכר הכיזוג של יובל הברת הביטוח הישראל עם הברת הבת הנכנאה בבלוהה — „יבול ליי". החברה המאחדת תקרא „יבול חברת הביטוח בע"מ".

חברת הביטוח יובל תעסוק בעתיד בכל ענפי הביטוח, ותסקי ביטוח אי־ חיים סנתולו צר עהה בעדרת ציי יובל ליי" יעשו בעתיד בסנגרת ה־ חברה המאחדת.

בשנת 1973 נמשך שצב הגידול ה־ מהיר של החברה. תיק ביטוח החיים הגיע לתיקף של 340 מיליון ליי לער־ מת 250 מיליון בסוף 1972. הפרסיה השנתית בביטוח חיים גדלה מ־ 5,250,000 ליי ל־7,000,000 ליי. בשנת 1973, הפרסיה בביטוח בללי גדלה גם היא בשעור ניכר תגיעה ליותר מ־80 מיליון ליי.

בית הדין הרבני האזורי באר שבע

תיק כב. 405/ל"ד

כהן מרי בת שמעיה אסתר ת. ז. מס. 6904452 — נרה באבר שבע בבקשת אשור גרושה שנולדו ב־ ברוקו בשנת 1951.

תיק כב. 507/ל"ד

מלק מרגל בן אהרון ובגולה ת.ז. מס. 4698151, אברבך הינדה בת אברהם ורבקה ת. ז. מס. 4073401/ד גרים בבאר שבע בבקשים אשור נישואיהם שהתקיימו בוכוביא לפני 30 שנה.

תיק כב. 412/ל"ד

ברזדינאס ראובן בן יוסף ואסל ת. ז. מס. 1303736, ליפיצין פינה בת יחיל והינדה ת. ז. מס. 1303737 גרים בבאר שבע, בבקשים אשור נישואיהם שהתקיימו ברוסיא בשנה 1948.

תיק כב. 475/ל"ד

גוטן אלתבטה בת נחום ופולה, ת. ז. מס. 1448568 גוטן יוסף בן גרינוולד תינדה ת. ז. מס. 1493739 גרים בבאר שבע בבקשים אשור נישואיהם שהתקיימו ברוסיא לפני 10 שנים.

(—) הנזכיר הראשי
הרב מ. קינן

תובעים הקמת משרד אחד לשיכון ולבנייה

מזכיר המחדרות פרופ' הבניין, מ. אמסטר, פנה לראש הממשלה וחבצ הקמת משרד אחד לשיכון ולבנייה בשעת הרכבת הממשלה הבאה.

במכתבו לגב' מאיר נאמר:

„זה שנים על שנים שאנו מעלים את הצורך להקמת רשות מרכזית לבנייה, הסדרה והמונעת, כדי למ־ נע קרחות של בנייה וחוסר בנייה, קרחות של עבודה ומחיר ביידים ועבודות מקצועות ואחיר מיתון ו נשירת אלפים ורבבות חלילה.

בישראל משקיעים כ־7—8 מיל' יארד ליי לשנה בבנייה למגורים, למבני בריאות, תעשייה, חקלאות, מתי מלון ובתי וחינוך וכדו' (כל זה מדובר בתקופה שלפני מלחמת יום הכיפורים). האם לא המה הדבר, שצוף כזה שמשקיעים בו כ־ב ורבה מיליארדים בשנה, אין במסלה מ־ שרד אחד שירכז תחת גג אחד את כל גורמי הבנייה לשם הבטחת סדר, פיקוח ותיאום בענף־מפתח זה במרכז?

בפגישות ובשיחות עם הגורמים המרכזיים בענף בנושא זה מסתבר שדעתם דומה לדעתנו.

ואם הדבר הזה היה אקסיומה ב־ מי הגיאות שלפני המלחמה, על אחת כמה וכמה שהוא אקסיומה עכשו. גם ותעדות־המשנה לבנייה לשעת חיר־ רום, בה מסתתפים ב־כ המסלה, חברות הבנין, המהנדסים, מרכז ה־ קבלנים והסתדרות פועלי הבנין, הו־ מלצה בפני מליאת הועדה בראש־ שותו של שר הארצי מר ספיר לה־ קים רשות כרוחות לכבייה.

תרומות בני מיעוטים בצפון ישמשו בסיס להקמת מועדונים לחיילים

תרומה של בני מיעוטים בצפון בסך 50 אלף ליי תשמש בסיס ל־ הקמת ב־20 מועדונים לחיילים ב־ קרוב הקרבים בחיים הצפון, מסרה הגברה למען החייל.

סכום הכסף נאסף על ידי הערבים בצפון מאז כלחמת יום הכיפורים הגיעו לרוותחם של חיילי צהל.

ידיד הגברה למען החייל בחי־ פה, מר שלמה תבורי, מסר לכתב ערים בי הקמת המועדונים בחזית הצפון תעשה בימים הקרובים תוך תיאום עם היחידות החותות בחזית.

בקרוב הקדמים יוקמו מועדונים מ־ ציידים בריחוק, תגורים, סלוחיזה, מקלט רדיו, מכוחים וספרים. מסדר המועדונים היא — לאפשר לחיילים להנפש ולהתבדר.

הגברה למען החייל הכריזה גם על פרסים שיוענקו למועדון שבו יוסיפו היחידות נוסף ארכיסקטרי משלהם. הכספים שהועברו לגברה למען החייל נתרמו ע"י מוסלמים, דרוזים ובדואים, ביתמחם־הם הור עברו בחדשים האחרונים אל לשבח הידוע לציונים ערבים בצפון ה־ ארץ, יורם בן. רוב הברומות נתקבלו מתוך בך שהערבים הפדיטו לתרום בספים לכאכץ המלחמתי מאשר לר־ בוש אגרות מלה מלחמה מרגן. בתב עתדים מציין, כי כמה מן המועדונים הקדמיים יוקמו בשטח החרכון, ר יש בדעת הגברה למבר החייל לשלוב בבועדונים אלה ציוד סקי ש־ הגיע לאחרונה בתרומה משווייץ.

קטינים חשודים ב־27 התפרצויות

שני קטינים בני 15 נעצרו ביום ג' בבית משפט השלום בחיפה ל־ חקירה בחשודים בסדרה של התפר־ צויות, גניבה והחיפות ארנקים ב־ סידה כרמל.

בפני שופט השלום סען בא כח המשטרה, כי השניים חכודים ב־27 התפרצויות, גניבה הסיפות ארנקים בתקופה האחרונה. בית המשפט צי־ הה על מעצרם ל־10 ימי הקירה.

והיה מחננו קדוש

(סוף מעמוד 3)

מי שפרע וכו', הוא עתיד כמי שעינו קחבר בוכוכרי־ הה משלי — מ"ם), ואילו של אותה רשיכה, משעובר לדון בפרשת מר בוראי, הוא שוכח את המשנה שציפה אות ורונות הנוסרים ותחר ומציע מיד אל הגוש הדתי". הכ לדות יש כאן: אחת לגבי סניף שהפר משפטנ, האחרת לגבי שהפר הבחרה בבחרה אחרת הר ? ! וכל זאת מלבד הול־ ב שולול בכל מוסדות הדנו־ שה הבקומים הזאריים, ש־ ד בכחב הראשית הסעיר בו מצעדו המשפיל את התנועה הוא בעקבותו לא יהמנו ביומנו, שלצערנו ולבשתנו ה...

זאת: הידוע לכותב, שמר ר קשות גם בתי עמידה בדי־ לפי המשנה בגיל דינו המר הלא בנרים המכשיל, שנהול ב כסים — בין בציני ארבע (וכותב המרים ואלה היה הם) ולבין מר ב', בקשר ל־ רשימה המעצמרים, הנהיד ת מעמים באחני כל הנציגים, ירדן דוס כוחשת המרוחים, ב', שהוא גם חיה, מן ומין של המשנה ומשגרדש לו תו־ שיבה המרעת של ודת ה־

„מהפכת המכולות"

(סוף מעמוד 4)

פיתוח לשנת 2000

הפיתוח האמורה מבוצעת ם בהשקעה של מאות מיליוני ם, כולל מערכות ציוד חדישות ת לעבודת לעבות על עדכי ה־ המחדרנית, עד שנות האלפיים. הפיכה שהוכנה למסוף המר־ ל המוגדל, שייבנה עם רציף ל של 650 מטרים ובעומק של ים. למען החדש ובעוחו מים ת לאורך הרציף ועגינה במחה ת ומכולה הנדישות, על־ידי שוברי־הגלים הראשי בכיוון קצר זה ייבנה בעזרת שפך ליין מזנות אבני סלע, שאורך מוכר כ־600 מטרים.

הבעיות הקשות של נמל־ ביידות בשנים האחרונות, הוא ר בשטח שרטי פתוח לרחבת אזר המסחר נעבוה. מ.ק. ם

לוח הצופה

● דירות גיבדי ראשון לציון זר־ גות צעירים דתיים! 3 חדרים 105,000, מעלית שבת מוכה רעוד. ב־ דירות גיבדי, חיים עוזר 28 פתח־ תקוה 905593.

● פיליפ הקובה רהיטים, אנטיקות, פרידרים, ריהוט משרדי וכל חפצי בית אחרים, טלפון 864938, 874245, בערב 876852.

● פקידה — מזכירה, ידיעה טובה בהנהלת חשבונות, מעוניינת להתליף מקום עבודה, משרה חלקית, ת. ז. 6179, ירושלים.

נרשמו לנשואין

לשכת הרבנות בנתניה

ביוכורת שאול יעקב בן יחוקאל (רזק) ת"א—בנתניה; מרטן עוזרה בת אברהם (רזק) תל־אביב—בנתניה.

קליון הרי (חיים) בן יהודה (רזק) דובניה בנתניה; קורין אביגיל בת צורא (רזקה) ציראק—קרית־אונו.

הרב אברהן תם — בית עריף בבריאל המחדן (רזק) תיכון—רחובות הגת סאלם (רזקה) חיכון—מוסקיות.

לשכת הרבנות לחדיה אבל הרב יהודעה אוזלאי

חיים בן שמעון אשוקין (דזק) מרוקו— לחיים; סיגי יוחנן בת ציון (יחיר (רזקה) מרוקו—קרית־אונו.

בבית המשפט המחוזי בתל־אביב—יפו

תיק עזבונות מס. 501/74

בענין עזבון המנה אנטון צוקר ז"ל שנפטר בין השנים 1944—1942 במחנה נאצי בטרנסנטסריה.

המבקשת: סמלה צוקר, מרחובות, רחוב הרצל 144.

הזמנה

להוי ידוע, כי הוגשה לבית הד־ פס בקשה למתן צו המכריע על ידי שת המנה. הריני מזכיר בזה כל אדם המוען שיש לו טובת הנאה בעזבון המנה הנ"ל הדרצה להת־ נגד להכרזה, להגיש תוך חכישה עשר יום מיום פרסום המנה זו, התנגדות לאותה הכרזה, שאם לא יתן בית־המשפט צו במבו בעיניו.

דוד ולך, שופט

רשם בית המשפט המחוזי

בבית המשפט המחוזי בתל־אביב—יפו

תיק עזבונות 11/74

בענין עזבון המנה אברהם כהן שוד (ת. ז. 67163) שנפטר ביום כ' בסלו תשל"ד (27.11.73)

המבקש ישראל בהן שור ציי ר"ל בעל ת.ז. מס. 0247372, מרחי ביאליק 10 נתניה, שנפטר ביום ו' חשון תשל"ד (1.11.73).

המבקשת: דוחל הספל בעלת ת.ז. מס. 0322533, מרח' ביאליק 10, נתניה. ציי ביכ עריד פרץ גתר, מרח' העבודה 14, הרצליה.

הזמנה

להוי ידוע כי הוגשה בבית המש־ פט בקשה ליתן צו המכריע על ידי שת המנה הנ"ל ולמנוי מנהל עזבון על עזבון המנה הנ"ל הנני מזכיר בזה כל אדם המוען שיש לו טובה הנאה בעזבון המנה הדרצה להתנגד לבקשה, להגיש הוד 15 יום מיום פרסום המנה זו, התנגדות למנוי הדרוצה הבקשה, שאם לא בן, יתן בית המשפט צו במבו בעיניו.

יהודה ו"ר, שופט

רשם בית המשפט המחוזי ב"ר

בבית המשפט המחוזי בתל־אביב—יפו

תיק עזבונות מס' 562/74

בענין: עזבון המנה ישראל בן תים שמעפלד ז"ל (ת.ז. 0277531, שנפטר בתל־אביב בתאריך ז' ניסן תשל"ג (10.4.1973).

המבקשת: אסתר שמנסלד לבית שטיינוצרצל (ת.ז. 852669), ציי ביכ אריה לפיד, עריך שמעגנו להמצאת כתבי בית־דין הוא: רחוב אחד־העם 36, תל־אביב.

הזמנה

להוי ידוע כי הוגשה לבית המש־ פט בקשה למתן צו המכריע על ידי שת המנה. הריני מזכיר בזה כל אדם המוען שיש לו טובת הנאה בעזבון המנה הנ"ל הדרצה להת־ נגד להכרזה, להגיש תוך חכישה עשר יום מיום פרסום המנה זו, התנגדות לאותה הכרזה, שאם לא יתן בית־המשפט צו במבו בעיניו.

דוד ולך, שופט

רשם בית המשפט המחוזי

בבית המשפט המחוזי בתל־אביב—יפו

תיק עזבונות 561/74

בענין עזבון המנה מרדכי תורג'מן שנפטר בתל־אביב ביום 21.11.73.

המבקש: תורג'מן דפאל, מרחוב תלפיות 8, רמת־גן, ציי עו"ד אבר־ הם צ"יראת, רח' הרצל 56, רמת־ גן.

הזמנה

להוי ידוע כי הוגשה לבית המשפט בקשה ליתן צו המכריע על ידי המנה הנ"ל.

כל אדם המוען שיש לו טובת הנאה בעזבון הנ"ל והרוצה להת־ נגד לבקשה יגיש התנגדות להכרזה תוך 15 יום מיום פרסום המנה זו, שאם לא כן יתן בית המשפט צו בעניו.

דוד ולך, שופט

רשם בית המשפט המחוזי

בבית המשפט המחוזי בתל־אביב—יפו

תיק עזבונות מס' 562/74

בענין: עזבון המנה ישראל בן תים שמעפלד ז"ל (ת.ז. 0277531, שנפטר בתל־אביב בתאריך ז' ניסן תשל"ג (10.4.1973).

המבקשת: אסתר שמנסלד לבית שטיינוצרצל (ת.ז. 852669), ציי ביכ אריה לפיד, עריך שמעגנו להמצאת כתבי בית־דין הוא: רחוב אחד־העם 36, תל־אביב.

הזמנה

להוי ידוע כי הוגשה לבית המש־ פט בקשה למתן צו המכריע על ידי שת המנה. הריני מזכיר בזה כל אדם המוען שיש לו טובת הנאה בעזבון המנה הנ"ל הדרצה להת־ נגד להכרזה, להגיש תוך חכישה עשר יום מיום פרסום המנה זו, התנגדות לאותה הכרזה, שאם לא יתן בית־המשפט צו במבו בעיניו.

דוד ולך, שופט

רשם בית המשפט המחוזי

בבית המשפט המחוזי בתל־אביב—יפו

תיק עזבונות 11/74

בענין עזבון המנה אברהם כהן שוד (ת. ז. 67163) שנפטר ביום כ' בסלו תשל"ד (27.11.73)

המבקש ישראל בהן שור ציי ר"ל בעל ת.ז. מס. 0247372, מרח' ביאליק 10 נתניה, שנפטר ביום ו' חשון תשל"ד (1.11.73).

המבקשת: דוחל הספל בעלת ת.ז. מס. 0322533, מרח' ביאליק 10, נתניה. ציי ביכ עריד פרץ גתר, מרח' העבודה 14, הרצליה.

הזמנה

להוי ידוע כי הוגשה לבית המש־ פט בקשה ליתן צו המכריע על ידי שת המנה הנ"ל ולמנוי מנהל עזבון על עזבון המנה הנ"ל הנני מזכיר בזה כל אדם המוען שיש לו טובה הנאה בעזבון המנה הדרצה להתנגד לבקשה, להגיש תוך 15 יום מיום הודעה לבקשה, שאם לא בן, יתן בית המשפט צו במבו בעיניו.

דוד ולך, שופט

רשם בית המשפט המחוזי

בבית המשפט המחוזי בתל־אביב—יפו

תיק עזבונות 584/74

בענין עזבון המנה יצחק נישמוב ז"ל, ת. ז. 0157219, מביה חנן.

ובענין המבקשת אהובה שור, ת. ז. 0157221 מבית חנן, ציי ביכ עריד שפעת שבולת מרחוב לילנבלום 46 תל אביב.

הזמנה

להוי ידוע כי הוגשה לבית המשפט המחוזי בקשה לתתן צו ירושה על עזבון המנה הנ"ל הנני מזכיר בזה כל אדם המוען שיש לו טובת הנאה בעזבון המנה הדרצה להתנגד לבקשה, להגיש תוך 15 יום מיום הודעה לבקשה שאם לא, יתן בית המשפט צו במבו בעיניו.

דוד ולך, שופט

רשם בית המשפט המחוזי

בית הדין הרבני האזורי באר שבע

תיק כב. 406/ל"ד

הוגשה בפני בית הדין בקשה לכהן צו ירושה על עזבון המנה אלים, שנפטרה בירושלים ביום ו' חשון תשל"ד (11.11.73).

המבקש: כהן אברהם.

הזמנה

בל התובע טובה הנאה וכל בעל עניין שיש לו טיבה להתנגד לב־ קשה הנ"ל יבא לבית הדין ויפסול פרסום המנה זו, שאם לא כן יתן בית הדין צו כסוב בעיניו.

(—) המזכיר הראשי
הרב מ. קינן

האופרה הישראלית

רחוב אלנבי 1, תל אביב
טל. 57222/8

רינזולמו מאת ורדי, תל־אביב בשעה 6 6.2

הנמל הנרמל מאת המפרדיקן תל־אביב, בשעה 6 7.2

נסיכת הקרקס תל־אביב בשעה 8.30 9.2

הספר מסביליה מאת דוסיני קרית ביאליק, בשעה 8.30 11.2

רינזולמו מאת ורדי, ירושלים בשעה 6 13.2

נסיכת הקרקס תל־אביב בשעה 8.30 16.2

קבוריה רוסטיקנה מאת מסקאני תל־אביב, בשעה 6 18.2

נסיכת הקרקס תל־אביב בשעה 6 19.2

נסיכת הקרקס חיפה בשעה 7 21.2

נסיכת הקרקס תל־אביב בשעה 8.30 23.2

נסיכת הקרקס תל־אביב בשעה 6 26.2

לה בוהם מאת פוצ'ינו. תל־אביב בשעה 6 27.2

נסיכת הקרקס תל־אביב ישיבה 6 26.2

בתי קולנוע ירושלים

אורנטע — גרמיה ג'הבון
ארמון — ליל הכלולות (2)
הבירה — כחול ומספיד
אורין — מי רצה את טילה

בתי קולנוע תל־אביב

אסתר — אני אהב את גרושתי (5)
גורדון — הבלוגריני עם הנצל השחורה (37)
בת — פים וסילי (20)
הן — הבינביסס (5)
כאר — איזה מין נערה (5)
מטרופה — הפשיטה על הארמיה (4)
דיזיינ אין — ב־7.15 בנני הרעב
תבור — חיטול הפרשים בביהרת הקרסה (2)
לימור — הפרחחים העליזים (4)

בתי קולנוע חיפה

אודיה — מלכודת החיפש (3)
אמפיתיאטרון — רקפרון 69 (2)
אריאון — לטיגו
מיזרן — בעיותיו של גבר
עצמון — המקצן
רון — הכוכר האיריסי
הן — תמו נשים לעמוד

היום

יום רביעי י"ד שבט תשל"ד 6.2.74

פ' יתרו

הפרק: ירמיה ט—י; המשנה: מעות ם, א—ב; הדף: בכורות י; ההלכה: ארח שי, ז—ט.

שידורי ישראל

חדשות בעברית — בגלים א, ב, ג — כל שעה.
09.55 (א) חדשות באנגלית
10.55 (א) חדשות בצרפתית
5.55 (א) חדשות באנגלית
6.50 (א) חדשות בצרפתית

שידורי תכניות לעולים (ב)
עברית — 19.00; ידיש — 19.30
לאדינו — 20.00; מוגרבית — 20.15; רומנית — 20.30; רוסית — 20.45.

רשת א'

10.05 „מאבק הרשות" 11.00 עברית לצה 11.15 שידורים לתלמידים בבתי־ה־ היסודיים 11.35 שיר ומשקון 12.05 שיר ר מוכון — הסכר 12.15 שידורים לתלמידים בבתי־ה־ היסודיים 12.35 „קצבים מאריכי־ 13.25 „קצבים מאריכי־ הסכר 14.10 לאם וילד — וילדים בגיל הרך 15.05 „ביחוד בבורה" 15.30 „לבורה" — הרבה לבורים 15.45 מאבר הסמרים 18.05 צורה אילון בטבר על נוף הארץ 18.10 „על עבור רה תובורים" 18.40 הסכנה הרוחית — עבוב בבתי־ 18.55 „תלמלאי הבוכ 19.00 „רוחם הוה" 19.30 „בה בכבע באוכר" 19.40 נצי־ נות קלות 19.50 מרכי הרוב בחברי־ ירושלים, פרקים ט', „בראשה בבי יעבב בבאי הרוחה בתת עבוה הכב. אל תהילו חכם בחוכמתו" 20.05 „הבן בבית" 20.45 מרכי תבונה „בקשתה" 21.30 „בוקר ה־ מרגי" 22.05 דפיקל 23.00 „הלילה הזה" 24.25 „הכלוחן הלבורה".

רשת ב'

05.55 „בת. מובו אהליך יעקב" וכיר כל יום 06.05 התפלות בוקר 06.15 „צעון בוטיקלי" 07.00 „הבוקר הזה" 07.25 „ומר וכר לך" 07.55 „אור ירוק" 08.10 „בוקר טוב" 08.55 „בצבעות הרכזות" 09.05 „בוקר טוב" — המבוד 10.05 „בא בבית" 11.40 יאן הערב וכוליקה קלה 12.05 „בכקבב יוכר" 12.30 „הן חיוך" 13.00 „הנני הילם" 13.25 „ידיים כסולו" 14.10 „כאן אחד בבוי" 15.05 „מובר והבינ" 15.53 „הדרך" 16.05 דגע של עברית 16.06 „מראות כמים ל..." 16.30 „בקבוות שמרן מר הרבוה 16.35 „מחיצות מסיבה ל..." — „בכבר 17.05 „בכבר הבא לגלי 18.05 „הרבה בבה אבב" 18.45 היום בספרים 21.05 „הבו וכר" 21.30 „עינה הביאנו 22.05 „הפר הבבוי" 22.52 „ביבות קלות 23.00 „הלילה הזה" 23.25 „אדום ענינו".

גלי צה"ל

06.05 בלילי בוקר ודיסים 05.55 לבוד יב ולכבסתמנו 07.05 בלילי בוקר — המבוד 07.55 בה נכבע — שידורי גלי־צה"ל 08.05 יוכן הבוקר 08.30 ד"יב עם שיר 09.05 ד"יב עם שיר — המבוד 10.55 מידה תרון 11.05 הבים המים 11.55 דף הנחמה 12.05 יוכן הבתרים 12.30 הבים ובעים — הבכון 13.30 מי יבבה מי יסכיל — הזהיה בסודים 13.35

هكذا من الاصل

החשב הכללי:

אין כוונה להרעת תנאי החסכון לטווח ארוך

החשב הכללי במשרד האוצר חיים שמפל אמר אתמול, כי אין שום כוונה להרע את תנאים של החסכון לטווח ארוך, בעקבות הרעת התנאים של אגרות החוב הצמודות של הממשלה.

בתשובה לשאלה בהכנית „על ספרים ואנשים" ברדיו, אמר הדובר כי הממשלה לא תלחץ על הבנקים, שגם הם ירעו את התנאים של חסכון, כדי לסנף התחרות עם אגרות החוב הממשלתיות.

בעניינית הממשלה בהתחרות, כדי שהבנקים ירכזו כספים לטווח ארוך, שיהיו כספי חסכון אמיתיים. בהכ־ניסת החסכון בבנקים התשואה של התצמדה המלאה היא בעבור 4 שנים, בעוד שאת איגרות־הנאמן אפשר היה למכור במחיר קצר.

אין הרעת תנאים

בקופות הגמל או בביטוח חיים לטווח ארוך יוכלו חוסכים גם להגר־ף לקופות חגמולים או פנסיה וכן לתבניות ביטוח חיים, בלי הרעת תנ־אים. כן אין כוונה לפגוע בתנאים של אגרות־החוב שנרכשו בעבר.

שינוי האגרות, על ידי השלום ריבית שנייה שנוספה אחת לשנה בסקום אחת ל־5 שנים, ושמגע אה התופעה של „ביטוח אגרות", כשהם שהיא לא הוהיה כראוי, בגלל עמלות ה־בנקים.

להלן ציין, כי מלווה קצר מדגר, שאינו צמוד, ידד במידה ניכרת, ד־עה היתרה היא 300 מיליון ל״י לעומת כ־720 מיליון ל״י בסוף מרס 1973. התגובה היא, שהיתרת תחיצב בסדר הגודל של 300—250 מיליון ל״י. הבלווה ימשיך לאפשר, לדעת האוצר, לחברות שיש להן כסף למחזר קצר להשקיע את הכסף בגייר ערך שנשא ריבית. והוא ישמש כאלטר־נטיבה לפקדון קצוב בבנקים.

250 מפוטרי אוטוקרס ייקלטו במקומות עבודה אחרים

מאת מוסרנו מיוחד

250 הפועלים המועמדים לפיטורין במפעל „אוטוקרס", ביניהם הנרחי־נים שנרמו להשבתת המפעל, ייקלטו במקומות עבודה אחרים בעקבות הת־ערבותו של מובדי מועצת פועלי חי־פה א. מוקן.

שירות התעסוקה כבר תוכין 150 פועלים כאלה ו־100 נוספים יקלטו ביכים הקרובים ובכך תבוא על פת־רותה בעיית הסכסוך החמורה במפעל.

הנפקת אגרות מילווה פיתוח תחודש לאחר אישור התיקון לחוק ע״י הכנסת

מאת מוסרנו הכלכלי בירושלים

הנפקת אגרות מילווה פיתוח צמודים תחודש לאחר שוועדת הכספים תכין את התיקון לחוק והוא יאושר ע״י הכנסת.

מכיוון שעדיין לא נבחרו יושבי ראש הוועדות חל עיכוב בהכנת ה־חוקים ע״י ועדת הכספים.

הרעת התנאים

האוצר הכין את הצעותיו הספר־רשות להרעת התנאים של מלווה ה־פיתוח כשתוחדש הנפקתן. הריבית תהיה כלתי צמודה למדד המחירים לצרכן ורק הקרן תהא צמודה, בעוד שבעבר היו גם הקרן וגם הריבית צמודים.

ההנפקות החדשות תהיינה לתקר־סות ארוכות וביניוניות תוך הפרשים בשערי הריבית כיניהם. האגרות ל־6.5 שנים ישאו ריבית לא צמודה של 3% ברוטו (2.25% נטו). ה־אמיתיות ל־10 שנים ההיינה נושאות ריבית גבוהה יותר.

עוד נודע כי האוצר החליט למנוע הנפקת רוחים ע״י רכישת אגרות ב־תחילת החודש, כאשר הן צמודות למדד שפורסם ב־15 לחודש שלפיו הרבי ייעשה עיי הצמדת האגרות ל־מדד הקרוב.

הפרשים גדולים

שינוי התנאים הוא בעל משמעות ביכרת לעומת אגרות מלווה פתוח שהונפקו בעבר. למדות שהאוצר הח־לים לא לנגוע בעיקרון ההצמדה של הקרן ובהיות הפרשי ההצמדה משודר דים מסמ הכנסה, הרי הרעה תנאי הריבית יוצרת הפרש גדול בהשוואה לתנאים שהיו בעבר.

כתוצאה מכך נוצרה „ותנפלות" על סוגדות מלווה פיתוח שהן בבר־במהוור, ואשר תנאיהן לא ישתו, כמובן. הסגר בהן בבורסה הופסק ביצתיים. (ראה גם במדור „השבוע בבורסה" בעמוד 4).

חידוש המסחר במלוות צמודים בבורסה בת״א — ביום א׳

מאת מוסרנו הכלכלי

הנהלת הבורסה החליטה אתמול להפסיק את המסחר במלוות צמודים לבדד ולחדשו דק ביום א׳ הקרוב.

הפסקת המסחר נובעת מהחלטת ה־ממשלה להרע את תנאי ההנפקה ה־חדשים של אגרות. הבאים אלה, מס־בירה הנהלת הבורסה, יש בהם כדי שנת מאסר.

צו מחייב מוכר דירה לצרף מיפרט לחוזה

מי שבנה דירה, או עתיד לבנותה, על מנת למכרה, ומי שקנה דירה, על מנת ל־מכרה, חייב הוא כה־24 ב־אפריל 1974, לצרף לחוזה־המכר מיפרט המפורט לקומה העתק ממנו.

צו זה כך פורסם ע״י שר השי־כון בקובץ התקנות מיום 24 ב־ינואר 1974. בתוקף סמכותו לפי חוק מכר (דירות), תשל״ג — 1973.

דומר מעדר השיכון הסביר, שה־מיפרט כולל פרטים של מקום־הדי־רה, תיאור הבניין, הדירה, וצידה ואביזרה.

המוכר חייב למלא במיפרט את כל הפרטים במפורט ובמדוייק, ואם פרט כלשהו אינו חל לגבי דירה פלונית, חייב המוכר לציין זאת.

בשיש בדעתו של מוכר דירה ב־בית משותף, או בבית המיועד ל־הרשם כבית משותף לבטל או ל־שנות הוראה בתקנון הסטאנדרטי (התקנון המצוי) ביחס לתוצאות חלק מהרכוש המשותף, אי שיוכו של חלק ברכוש המשותף הצמוד לדירה, או ביחס לשיעור ההשתתפות בהוצ־אות הבית המשותף, אי בשירותים המוחייבים בקשר אליו, או סידרי קבלת החלטות בדבר ניהול הבית,— חייב לכלול במיפרט או לצרף ל־חוזה־המכר פרטים על אותו ענין.

דומר המשרד הדגיש, הציבור מת־בקש לעיין היטב כחוק ובמו הגיל וכן בתוכן המיפרט.

הוועדות הענפיות לשחרור אנשי מפתח יפסיקו את פעולותיהן

מאת מוסרנו הכלכלי

הוועדות הענפיות לשיחרור אנשי מפתח מהצבא יפסיקו בשבוע הבא את פעולותיהן ותפקידן יעבור ל־ועדות הרגילות לשיחרור מילואים (ולחלים).

הפסקה הכללי של כח אדם ב־משרד העבודה, מר נ. ציצ׳יק, שמ־סר על כך לשוסרנו הכלכלי, אמר כי הסמגרת של ועדות אלו תשאר ובמקרה הצורך אפשר יהיה שוב ל־הפעילן. הפסקת פעולת הוועדות נובעת מהשיחרורים הגדולים של מילואים מהצבא ובמסגרת הקיימת של מילואים מוגברים יכולות לס־פל גם ועדות ולחים כפי שעשו זאת בל השנים.

הוא מסר כי לוועדות הענפיות הרגשו בקשות של כ־6800 כמעלים, שביקשו את שיחרורם של 29 אלף עובדים. הוועדות המליצו על שיח־רור כ־13 אלף איש ונדחל שיחרור כ־3000 איש. נוסף לזה שוחררו 800 בעלי מקצוע — נהגים וחקלאים.

שר הקליטה יצא לאמריקה

יש להעניק למשרד הקליטה את מלוא הסמכויות בשטח השיכון, ה־תעסוקה ושאר נושאי הקליטה — אמר שר הקליטה, מר נתן פלד, בצאתו אתמול לקנדה ולארה״ב כדי להשתתף במשך שבועיים בפתיחת חודש הקליטה בערים הראשיות של ארצות אלה.

חודש הקליטה הוכרז ע״י הסוכנות היהודית כדי לעודד עליה לישראל. מדינה ישראל תובעת מיהודות הע־לם לא רק כספים ותמיכה פוליטית אלא עליה ממש, אמר מר פלד.

בירורים להפעלת המשק בשעת גיוס מילואים ממושך

מאת מוסרנו הכלכלי

מיזוזים ראשונים ותיכנון להפעלת מירב המשק בשעת חירום, כשגיוס המילואים הוא ממושך ורביהיקף נעשים ע־תה, בעקבות הלקחים שהופ־קו מהמלחמה — מסר אתמול מנכ״ל משרד העבודה, מר א. גוראל.

בדברו בדיון על „התפתחויות צפויות בהיערכות כח אדם שלנו לוגי במשק", שנערך, במסגרת תע־ורוכת „מכולוגיה 73", מסעם הנ־כון המשלתי להכשרה שכנולוגית, אמר מר גוראל, כי עד כה היינו ערוכים למלחמה של שבועות בל־בד, עתה למדנו כי המלחמות תה־יה יותר ארוכות ובעלות היקף רחב. לכן מתכננים עתה הפעלת המשק לצרכים ראמונים וצרכי בטחון, כמי שהיה עד כה. אלא גם לצרכים אחרים. דבר זה ניתן ל־ביצוע ע״י הפעלת משאבים של כח אדם שלא נגעלו עד כה כמלואים. בבני נוער ניתן לגעל 25 אלף הל־מידים כמיתות הבהמה של בתי הספר המקצועיים. הפעם הופעלו רק 4000 מתוך 10 אלפים שניתן היה להפעיל.

בעתיד מתכננים הפעלת כל 35 אלף התלמידים. כמו־כן תיתכן גם הפעלה הלמידים של בתי הספר העיונים והחקלאיים.

הכשרה מקצועית לנשים

כח האדם המתאים ביותר הוא נ־שים. במשק יש כיום 35 אלף נשים בגילים 34—17 ו־95 אלף נשים ב־גיל 54—35 שאפשר לדמיאן לאל־תר לעבודה. בכדי להפעיל נשים אלה מתכוננים להרחיב את מסגרת ההכשרה המקצועית גם למקצועות שעד כה לא עבדו בהם נשים.

מר גוראל אמר כי בתבדו החש־שוה לאבטלה בימי המלחמה וזו מגיעה עתה ל־34 אחוזים מכח ה־עבודה האזרחי לעומת 2.9 אחוזים לפני המלחמה רק 400 איש מקב־לים דמי אבטלה, הסיפ.

התקפוקה מתקרבת למצב נורמלי

התעסוקה במשק מתקרבת למצב נורמלי, ל־85 אחוז, כשבתעשיית עובדים כבר 75%, בבניה — 66% חקלאות 85%.

מגן נשיא התאחדות התעשיינים, מר א. שכים, אמר כי בעיית הדר־בלת היא עדיין „מאוד הבקבוק" בתעשייה. הוא האשים את מליית ביצירת ספסרות בעבודה, כשעליים המחירים זיא במאות אחוזים. אחד השלוחות הגדולים של המשק הוא מלי״ת — אמר.

התעשייה מריבה לראות למחליפים של אנשי מפתח

לדעתו ישרתו עוד זמן ממושך 15 — 10 אחוזים מכלל בח־האדם במשק במילואים, מהם אנשי מפ־תח רבים והתעשייה חייבת להתאר־גן כך שיהא לה שוליפים במקום אנשי המפתח.

בדברו על פריון תעבודה אמר כי יש מקום להגדילו באחוזים רבים. הוא העריך גם כי הגדלת יריבות משמעותית בצריכה יצריך להגביר המאמצים לייצוא.

ר׳ יהושע פישלר — למנוחות

ר׳ יהושע השיל צכי פישלר, חבר מוכירות הפועל המזרחי ומוותיקי סניף התנועה בתיא ובא אתמול ל־מנוחת שלם בבית העלמין בנחלת יצחק.

במסע הלוויה שיצא מפתח הבית ברח׳ ביאלוב השתתף קהל רב ובתר־כם הרבנים הראשיים לתיא יפו — הרב י. פרנקל והרב ח.ד. הלוי, הרב כ. פ. סברוף, חבר מרצה ה־רבנות הראשית, ח״כ פ. שינמן, יו״ר המרצה הדתית והרב מובשוביץ רב השכונה אשר ספדו למנוח והעלו קדים לזכרו ולפעלו.

מסע הלוויה הגיעה ליד בית ה־כנסת: „עץ חיים", ו„ביה ישעיהו" שהמנוח נימנה על מתפלליו ומיס־דיו. ליד הקבר הפתוח אמרו שני בניו קדיש.

ש. להט ייבחר הערב לראש עיריית ת״א

מאת מוסרנו בתל־אביב

מר שלמה להט, יבחר הערב ל־בתה ראש עיריית תל־אביב, בישי־בה מיוחדת של מרצה העיריה, ש־תיערך בהיעדרותם של גבאי ה־ציבור בעיר.

מר להט יבחר בתמיכתם של 19 חברי הקואליציה החדשה המורבבת כ־14 נציגי הליכוד, 2 נציגי המפ־ד״ל, 1 נציג אגודת ישראל ותא״י ו־2 נציגי הליבראלים העצמאיים. ל־פי שעה ישארו באופוזיציה, 11 נ־ציגי המערך ובר א. בויאר, שהעדיף להישאר מחוץ למסגרת הקואליציו־ניות.

סיכום, כי הבטחות העצמיות — אדונה כללית, מיסים, אגרות ודמי־ים תעוליגה על ידי רשות סקומית, ואילו לגבי מיסים המחייבים שינוי בחוק יחום משרד הפנים הקיקה מתאימה.

איחור בהכנת תקציבים

עקב דחיית הבחירה לא היתה ל־רשויות הבקומיות האפשרות להתחיל

● בהכנת מה משעדתי שמנה כ־שלשים שוטרים הרכז אחמל אנשי הועדה לתכנון ובניה של הגליל ה־מערבי סבנה אשר הוקם לפני חצי שנה ללא רשיון, בשטח מגריון של שבט ערב אל סוחד, ליד הכפר סכנין.

שידורי הטלוויזיה בשבת בבוקר

יופסקו במארס

מאת כתב „הצפה" בירושלים

הוועד המנהל של רשות השידור החליט פה אחד להפסיק החל מחודש מארס את „שידורי החידון" בטלוויז־יה בסבתות. שידורים אלה נפתחו לפי החלטת המנגנון, ללא אישור של מוסדות רשות השידור, אישורו אותם רק לאחר מעשה.

הבר הוועד המנהל חיים קוברסקי נאבק על ביטול שידורים אלה וה־גיש ערעור על כך יחד עם מר י. גרוזן, לפני שר החינוך י. אלון ה־ממונה על רשות השידור מטעם הממשלה, אך תשובתו של אלון הי־תה מתמסמכת.

הגימוק שבגללו הרחיבו את ד־שידורים היה, בשל גיום המילואים ומאחר שיש להניח שבתחיש מרץ ישוחררו רוב אנשי המילואים, ניתן אז לבטל אה „שידורי החידון". ה־החלטה סתנה אישור מליאת רשות השידור.

דיון במיני רבנים בשכונות החדשות של ירושלים

מאת כתב „הצפה" בירושלים

הנהלת המפ״ל בירושלים וסיעתה בטעצה הדתית קייבו אמש דיון לקראת מיני שוחה של רבני שכונות חדשים.

התרחבותה של הבירה והקמת הי־שכונות החדשות שהוקמו בצפון מז־רח וכדרום מורה לירושלים מחייבת מיני מיידי של רבנים חדשים נוסא.

שעובר עד כה בשל מערכת הבחי־דות למרות שהתקנים והתקציב הוב־שר זה כבר. בבקביל בדעת המר־עצה והדתית לערוך ריאורגניזציה בבפת רבני השכונות בעיר. במשרדי מחי הרבנות של הטעצה הדתית מרוצות למעלה מ־60 בקשות למיני רבנים אזוריים.

סיעת המפ״ל החליטה לבוא בד־ברים ולנהל מגעים דישמיים עם ה־סיעות הדתות כדי למנות רבנים בחקרים האפשרי.

הארנונות והאגרות ברשויות יעלו בשיעור ניכר

לקראת שנת התקציב 1974 יעמדו הקציבי הרשויות ה־מקומיות בפיסון אי־איזון של 640 מיליון ל״י. על כך אמר אתמול בריון בירושלים מנ־יו״ר המרכז לשלטון מקומי, מר פנחס איזק, זכין מנכ״ל משרד הפנים, מר חיים קיסר־סקי.

הם הגיעו המסקנה, כי כדי לאזן את התקציבים הכרחי להעלות את ההכנסות העצמיות של הרשויות ה־מקומיות בסכומים ניכרים עד כדי כך, שמוצית בהסכום החסר יכוסה על ידי העלאת הארנונות, ההיטלים והאגרות בממוצע ארצי של 50 אחוזים.

הבורת מרוות בעקבות בשלטון־ לגבי המחצית השניה של הסכום ה־חסר לאיזון התקציבים יציעו משרד הפנים ומרכז השלטון המקומי לשר האוצר לאשר הוספת של 100 מיליון לירות של השבון הרצאות החזקת מע־רכת חינוך בדמיות, וכן הבדה ה־כלולה של הבנים הקודמיה כמעגן ממשלתי נוסף באותו היקף. כן יציעו משרד הפנים לרשויות המקומיות לס־פוג בשנת 1974 סכום של כ־100 מיליון לירות. על ידי פעולה חיסכון ו־יצול תאימות.

סיכום, כי הבטחות העצמיות — ארנונה כללית, מיסים, אגרות ודמי־ים תעוליגה על ידי רשות סקומית, ואילו לגבי מיסים המחייבים שינוי בחוק יחום משרד הפנים הקיקה מתאימה.

איחור בהכנת תקציבים

עקב דחיית הבחירה לא היתה ל־רשויות המקומיות האפשרות להתחיל

● בהכנת מה משעדתי שמנה כ־שלשים שוטרים הרכז אחמל אנשי הועדה לתכנון ובניה של הגליל ה־מערבי סבנה אשר הוקם לפני חצי שנה ללא רשיון, בשטח מגריון של שבט ערב אל סוחד, ליד הכפר סכנין.

שידורי הטלוויזיה בשבת בבוקר יופסקו במארס

מאת כתב „הצפה" בירושלים

הוועד המנהל של רשות השידור החליט פה אחד להפסיק החל מחודש מארס את „שידורי החידון" בטלוויז־יה בסבתות. שידורים אלה נפתחו לפי החלטת המנגנון, ללא אישור של מוסדות רשות השידור, אישורו אותם רק לאחר מעשה.

הבר הוועד המנהל חיים קוברסקי נאבק על ביטול שידורים אלה וה־גיש ערעור על כך יחד עם מר י. גרוזן, לפני שר החינוך י. אלון ה־ממונה על רשות השידור מטעם הממשלה, אך תשובתו של אלון הי־תה מתמסמכת.

הגימוק שבגללו הרחיבו את ד־שידורים היה, בשל גיום המילואים ומאחר שיש להניח שבתחיש מרץ ישוחררו רוב אנשי המילואים, ניתן אז לבטל אה „שידורי החידון". ה־החלטה סתנה אישור מליאת רשות השידור.

דיון במיני רבנים בשכונות החדשות של ירושלים

מאת כתב „הצפה" בירושלים

הנהלת המפ״ל בירושלים וסיעתה בטעצה הדתית קייבו אמש דיון לקראת מיני שוחה של רבני שכונות חדשים.

התרחבותה של הבירה והקמת הי־שכונות החדשות שהוקמו בצפון מז־רח וכדרום מורה לירושלים מחייבת מיני מיידי של רבנים חדשים נוסא.

שעובר עד כה בשל מערכת הבחי־דות למרות שהתקנים והתקציב הוב־שר זה כבר. בבקביל בדעת המר־עצה והדתית לערוך ריאורגניזציה בבפת רבני השכונות בעיר. במשרדי מחי הרבנות של הטעצה הדתית מרוצות למעלה מ־60 בקשות למיני רבנים אזוריים.

סיעת המפ״ל החליטה לבוא בד־ברים ולנהל מגעים דישמיים עם ה־סיעות הדתות כדי למנות רבנים בחקרים האפשרי.

נבחר רב למושבה הגרמנית בירושלים

מאת כתב „הצפה" בירושלים

הרב משה קלירס נבחר אמש ע״י תושבי המושבה הגרמנית בירושלים וועד בית הכנסת האזורי המרכזי „עזרת ישראל" לדבה של המושבה הגרמנית שבדרום העיר.

הרב קלירס הוא מן הדבויה ה־בולטות במשמרת הבעירה של רבני הבירה והוא חתן פרס עירית ירושלים לספרות תורנית בו זכה אשתקד על ספרו „המקדש וקדושיו". הוא יליד ירושלים ובוגר הישיבה התיכונית „הישוב החדש" בתיא ישיבת „פתי־ח־ציון" בבני־ברק וכוללי אברכים ב־ירושלים. כיום הוא משמש כרב ב־מכון הדתי הגבוה לטכנולוגיה ב־ראשותו של הפרופ׳ זאב לב.

י. פלד — ראש עיריית רמת־גן

מתתיהו אדלר — סגן ראש העיר

מאת מוסרנו בגרש דן

מרצת עיריית רמת־גן בחי־רה אתמול כי״ר ישראל פלר מהליכוד כראש עיריית רמת־גן לקדנציה נוספת. מר מתי־תיהו אדלר מתחזית הדתית נ־בחר לקדנציה נוספת בסגן־ראש העיר.

כן נבחרו עריד מ. פרון (ליכוד) כסגן ראש העיר, יצחק ילין וג. דכסר (ליכוד), ד. טלמוזבין (ר״ג) ד״ר ע. ניסים (אתוה) כסגני ראש העיר. בפר בחירתם של ראש העיר וסגניו הצביעו 18 קולות מהקואלי־ציה. ליכוד, חזית דתית, ר״ג עג. ו״ע. נגד הצביעו 4 חברים מסיעת המערך.

מרצת העיר בחרה אחמל גם בחודעת הבבפים המורכבת מ־10 חב־רים כולל נציגי הקואליציה. כן ד״ר י. פלר, מ. אדלר, מ. מירון, י. ילין, פלדי, ד״ר ע. ניסים, מ. בראון, נ. ריכלין ו״. בלם.

עם תום הצבעה והשמיעו נציגי הסיעות ברכות. בשם סיעת החזית הדתית בירך סגן ראש העיר מ. אדלר שאבר כין היתר: התפקיד המרכזי של העיר שתהיה בה רוח יהודית מסורתית בעם, מדינה ועיר. מר אד־לר ציין את הקופתו של ראש העיר המנוח א. קרניבי אשר דאג שלי רמת־גן תהיה צבעון יהודי. בסיום דבריו אמר: „בלנו נפעל לשמור על הנכס היקר שרמת־גן תישאר עיר יהודית כלאת תורה וחכמה מי לאבה ותעשיה. בירכו עוד י. ילין (ליכוד) גרשון דיבלין (מערד) ש־הבטיח בשם האופוזיציה לפעול ל־פיתוח העיר. ד. מלמדוביץ (ר״ג) ד״ר ע. ניסים (אתוה) מ. בראון (ל״ע).

ראש העיר ד״ר י. פלד הודה בעד הבחירה. סקר את ארבע שנות הפר־תה והנופה של העיר בשמחים שד־נים ואמר שהמצב החדש שנוצר ב־מדינה מחייב גישה חדשה לעניני משק, תעסוקה וחברה.

בישיבה הגיגית נכחו רבני העיר, נציגי משרד הפנים, ומחכנים מה־ציבור. בתחילת הישיבה העלה ראש העיר ד״ר י. פלד את הגרם של חללי צה״ל במלחמה.

תושבי „גילה" בירושלים הפגינו נגד העדר שרותים

מאת כתב „הצפה" בירושלים

מאות משפחות צעירות ש־אוכלסו בשכונת האה־רים בשכונה החדשה „גילה" שבי־רום מזרח ירושלים מדרך בית לחם ליבו אבש הפגנה סוערת מול בנין עיריית ירו־שלים.

יריד ועדת הסכנה סיפר לכתבנו כי המתישבים שוכלים מבצוקה קשה בכל הסיוהים האפשריים. עד אח־פל סרם נפתחה אפילו מכולת אחת באיזור והיירים נאלצים לנסות מר־צרי כוון בסיסים כבו לחב וחלב רק בירושלים. בסכונה לא כוהקן אפילו טלפון ציבורי אחד באשר גם הדיר־רים שהזמינו טלפונים בדם קיבלו את המכשירים שבימים אלה הם היר־גים במיחוד. נשים בחריון, חולים, או נשים שבעליהן מגוייסים הן מבר־הינות לצילבולים, מאלצו בשל סיבה ז בלבד ללון בירוחם קרובים במרכז ירושלים.

כן קבלו תושבי הסכונה של ה־תחבורה הבלתי סדירה כאשר קו ה־אוטובוס הכופבל אחת לשעה במחיר נבוה מפסיק את שירותיו סמוך ל־חשיכה ומשתק את „גילה" בשעות הלילה. בנוסף לכך חסרה הסכונה את בל מערכת הכרותים העירונים והקהילתיים.

בירורים להפעלת המשק בשעת גיוס מילואים ממושך

מאת מוסרנו הכלכלי

מיזוזים ראשונים ותיכנון להפעלת מירב המשק בשעת חירום, כשגיוס המילואים הוא ממושך ורביהיקף נעשים ע־תה, בעקבות הלקחים שהופ־קו מהמלחמה — מסר אתמול מנכ״ל משרד העבודה, מר א. גוראל.

בדברו בדיון על „התפתחויות צפויות בהיערכות כח אדם שלנו לוגי במשק", שנערך, במסגרת תע־ורוכת „מכולוגיה 73", מסעם הנ־כון המשלתי להכשרה שכנולוגית, אמר מר גוראל, כי עד כה היינו ערוכים למלחמה של שבועות בל־בד, עתה למדנו כי המלחמות תה־יה יותר ארוכות ובעלות היקף רחב. לכן מתכננים עתה הפעלת המשק לצרכים ראמונים וצרכי בטחון, כמי שהיה עד כה. אלא גם לצרכים אחרים. דבר זה ניתן ל־ביצוע ע״י הפעלת משאבים של כח אדם שלא נגעלו עד כה כמלואים. בבני נוער ניתן לגעל 25 אלף הל־מידים כמיתות הבהמה של בתי הספר המקצועיים. הפעם הופעלו רק 4000 מתוך 10 אלפים שניתן היה להפעיל.

בעתיד מתכננים הפעלת כל 35 אלף התלמידים. כמו־כן תיתכן גם הפעלה הלמידים של בתי הספר העיונים והחקלאיים.

הכשרה מקצועית לנשים

כח האדם המתאים ביותר הוא נ־שים. במשק יש כיום 35 אלף נשים בגילים 34—17 ו־95 אלף נשים ב־גיל 54—35 שאפשר לדמיאן לאל־תר לעבודה. בכדי להפעיל נשים אלה מתכננים להרחיב את מסגרת ההכשרה המקצועית גם למקצועות שעד כה לא עבדו בהם נשים.

מר גוראל אמר כי בתבדו החש־שוה לאבטלה בימי המלחמה וזו מגיעה עתה ל־34 אחוזים מכח ה־עבודה האזרחי לעומת 2.9 אחוזים לפני המלחמה רק 400 איש מקב־לים דמי אבטלה, הסיפ.

התקפוקה מתקרבת למצב נורמלי

התעסוקה במשק מתקרבת למצב נורמלי, ל־85 אחוז, כשבתעשיית עובדים כבר 75%, בבניה — 66% חקלאות 85%.

מגן נשיא התאחדות התעשיינים, מר א. שכים, אמר כי בעיית הדר־בלת היא עדיין „מאוד הבקבוק" בתעשייה. הוא האשים את מליית ביצירת ספסרות בעבודה, כשעליים המחירים זיא במאות אחוזים. אחד השלוחות הגדולים של המשק הוא מלי״ת — אמר.

התעשייה מריבה לראות למחליפים של אנשי מפתח

לדעתו ישרתו עוד זמן ממושך 15 — 10 אחוזים מכלל בח־האדם במשק במילואים, מהם אנשי מפ־תח רבים והתעשייה חייבת להתאר־גן כך שיהא לה שוליפים במקום אנשי המפתח.

בדברו על פריון תעבודה אמר כי יש מקום להגדילו באחוזים רבים. הוא העריך גם כי הגדלת יריבות משמעותית בצריכה יצריך להגביר המאמצים לייצוא.

ר׳ יהושע פישלר — למנוחות

ר׳ יהושע השיל צכי פישלר, חבר מוכירות הפועל המזרחי ומוותיקי סניף התנועה בתיא ובא אתמול ל־מנוחת שלם בבית העלמין בנחלת יצחק.

במסע הלוויה שיצא מפתח הבית ברח׳ ביאלוב השתתף קהל רב ובתר־כם הרבנים הראשיים לתיא יפו — הרב י. פרנקל והרב ח.ד. הלוי, הרב כ. פ. סברוף, חבר מרצה ה־רבנות הראשית, ח״כ פ. שינמן, יו״ר המרצה הדתית והרב מובשוביץ רב השכונה אשר ספדו למנוח והעלו קדים לזכרו ולפעלו.

מסע הלוויה הגיעה ליד בית ה־כנסת: „עץ חיים", ו„ביה ישעיהו" שהמנוח נימנה על מתפלליו ומיס־דיו. ליד הקבר הפתוח אמרו שני בניו קדיש.

עונשים כבדים לחיילים שנפקדו מיחידותיהם בימי המלחמה

שהי שנות מאסר, מתן ש־נת אחת כפועל ישנה שהיה על תנאי, גזרו בתי דין צבאי יום מתחיים על מספר חיי־לים שנפקדו ושרקו בזמן ה־מלחמה ולאחריה.

עתון „בחתנה" המוסר על כך מו־סיף, כי הדרגים למאסר יצטרכו לשרת בצה״ל שנה ניספת חמורה נוסף נוסף של נפקדות, אי־ערי־קות יגרור אחריו שיבה בכלא של שנה נוספת שנפסקה על הנאי — נוסף על הענוש שיוטל על הפעם הסניה, ואכד גם אורח יש לשרת בתום המאסר.

בית הדין הצבאי לערעורים קבע באחת מפסיקותיו, כי „הענשים ה־קבועים בחוק (שלוש שנות מאסר בגין נפקדות, וחמש עשרה שנות מאסר בגין עריקה) אינם יכולים להיות מונחים כאבן שאין לה הפס־בין, וחם לא באו לצידכי תוארת המליצה. כוונת המחוקק היתה, שבר־מי המשפט יפעילו ענשים חמורים בתגובה על עבירות המורות, אחרת היעשה כוונה המחוקק פלסתר״.

מרבית הנפקדים עובר את יחידי־תיהם בעיצומה של המלחמה, כדי לעמוד למשפחותיהם שמצבן הכלכלי רעוע. שנש חמור במיוחד, ארבע שנות מאסר, שהתן שנתיים לריצוי בפועל, הוטל על חייל שערק ונע־דר משירות במשך חמ־שה חודשים, שלא על מנת לשוב לצבא.

חייל המשרת באזור המערבים, ש־יצא לעשרה ימי חופשה בערב יום־הכיפורים — לא יוזר ליחידתו עם פרוץ המלחמה וגם לא בתום חופ־שתו. הבאשם טען להגנתו, כי לא ידע לאן לחזור לאחר שהמערבים נפלו. וחייל סיפר כי התגבר לע־בד באריתת מנות קרב והחיב ידיד לכיפקדה מודעית בסיני לפני שובו ליחידתו, רק בחודש ניבמבר 73.

בית הדין הצבאי המחוזי של פי־קוד הדרום התחשב בטענות הנאשם — על אף חומרת מעשהו — היעוד־רות מחסקיד קרבי בדיצוכה של מלחמה, תוך הסתמכיה על אישור החתעטה שניתן לו כדין. על הנא־שם נגזרו ארבע שנות מאסר מהן 22 חודשי מאסר בפועל, והיתר על תנאי.

התעשיינים מקדימים אספתם השנתית

עקב מצב הדרום במדינה הושלכ־היו על המשק, וחליטה בסיאות וחד־אחדות התעשיינים, בישיבתה הח־רונה להקדים את האספה הכללית השנתית ולקיימה ביום 17 באפריל 1974.

בדרך כלל, מתקיימת אספה זאת בחודש יוני. אולם, בהיות הנשיאות מודעת לביזוה חמורות שהתעוררו עקב המלחמה והשלכותיהם על ה־מערכת הכלכלית והתעשיתית, וחד־ליטה על הקדמה האספה. זאת, כדי להביא בפני צבור התעשיינים את העמדות שנובעו ולשמוע מפיהם את הבעיות המטריידות אותם.

צו מחייב מוכר דירה לצרף מיפרט לחוזה

מי שבנה דירה, או עתיד לבנותה, על מנת למכרה, ומי שקנה דירה, על מנת ל־מכרה, חייב הוא כה־24 ב־אפריל 1974, לצרף לחוזה־המכר מיפרט המפורט לקומה העתק ממנו.

צו זה כך פורסם ע״י שר השי־כון בקובץ התקנות מיום 24 ב־ינואר 1974. בתוקף סמכותו לפי חוק מכר (דירות), תשל״ג — 1973.

דומר מעדר השיכון הסביר, שה־מיפרט כולל פרטים של מקום־הדי־רה, תיאור הבניין, הדירה, וצידה ואביזרה.

המוכר חייב למלא במיפרט את כל הפרטים במפורט ובמדוייק, ואם פרט כלשהו אינו חל לגבי דירה פלונית, חייב המוכר לציין זאת.

בשיש בדעתו של מוכר דירה ב־בית משותף, או בבית המיועד ל־הרשם כבית משותף לבטל או ל־שנות הוראה בתקנון הסטאנדרטי (התקנון המצוי) ביחס לתוצאות חלק מהרכוש המשותף, או שיוכו של חלק ברכוש המשותף הצמוד לדירה, או ביחס לשיעור ההשתתפות בהוצ־אות הבית המשותף, אי בשירותים המוחייבים בקשר אליו, או סידרי קבלת החלטות בדבר ניהול הבית,— חייב לכלול במיפרט או לצרף ל־חוזה־המכר פרטים על אותו ענין.

דומר המשרד הדגיש, הציבור מת־בקש לעיין היטב כחוק ובמו הגיל וכן בתוכן המיפרט.

הוועדות הענפיות לשחרור אנשי מפתח יפסיקו את פעולותיהן

מאת מוסרנו הכלכלי

הוועדות הענפיות לשיחרור אנשי מפתח מהצבא יפסיקו בשבוע הבא את פעולותיהן ותפקידן יעבור ל־ועדות הרגילות לשיחרור מילואים (ולחלים).

הפסקה הכללי של כח אדם ב־משרד העבודה, מר נ. ציצ׳יק, שמ־סר על כך לשוסרנו הכלכלי, אמר כי הסמגרת של ועדות אלו תשאר ובמקרה הצורך אפשר יהיה שוב ל־הפעילן. הפסקת פעולת הוועדות נובעת מהשיחרורים הגדולים של מילואים מהצבא ובמסגרת הקיימת של מילואים מוגברים יכולות לס־פל גם ועדות ולחים כפי שעשו זאת בל השנים.

הוא מסר כי לוועדות הענפיות הרגשו בקשות של כ־6800 כמעלים, שביקשו את שיחרורם של 29 אלף עובדים. הוועדות המליצו על שיח־רור כ־13 אלף איש ונדחל שיחרור כ־3000 איש. נוסף לזה שוחררו 800 בעלי מקצוע — נהגים וחקלאים.

שר הקליטה יצא לאמריקה

יש להעניק למשרד הקליטה את מלוא הסמכויות בשטח השיכון, ה־תעסוקה ושאר נושאי הקליטה — אמר שר הקליטה, מר נתן פלד, בצאתו אתמול לקנדה ולארה״ב כדי להשתתף במשך שבועיים בפתיחת חודש הקליטה בערים הראשיות של ארצות אלה.

חודש העליה הוכרז ע״י הסוכנות היהודית כדי לעודד עליה לישראל. מדינה ישראל תובעת מיהודות הע־לם לא רק כספים ותמיכה פוליטית אלא עליה ממש, אמר מר פלד.

חוקרים ישראליים בדקו את „הרצועה החקלאית" שבמערב התעלה

מאת מוסרנו הכלכלי

קבוצת חוקרים של מינהל ה־מחקר החקלאי שידה לפני הפר־דת הכחוות ב„רצועה החקל־איתי" שבמערב תעלת בואץ בס־ד לבדוק את הגידולים החקי־לאיים במקום.

החוקרים לא מצאו כמעט סי־פוסים או זכים של צמחים שכ־דאי להבראם לישראל. יתכא מ־הכלל הוא רק הכנבו אפצר ל־בריזה טבעית בתקופה הארוכה שבה הוא גדל במבדים ומעמיד־תו לתנאי הגידול והקרקע שב־איזור היא טובה. החוקרים מחפ־שים כנות שתתאמנה יותר מאי־לו המצויות בידיהם לתנאי הגי־נב, הערבה ומזק ומידון.

בנק שלך החדש בעיר

הבנק העומד

אמונים לכל אחד

לנאוה למשפחות שטרן - רוטנברג

אחכם באבלכם הכבד, בהלקה מכם

רפי ז״ל

היקר כאדם

מרסד נוה-עמיאל

הגיה העובדים

הודעה לציבור המורים

שידורי הדרכה והשתלמות למורים

היום, יום ד׳, י״ד בשבט תשל״ד בשעה 15.30, יתקיים מישדר הדרכה והשתלמות למורים, ברשת א׳ של שידורי ישראל.

בתכנית: א. יצירה בתנועה — ס״ו בשבט — כתבה גב׳ רחל כהן ביל